

FUJIFILM

DIGITAL CAMERA

X100VI

FF230003

Manual Básico

Le agradecemos haber adquirido este producto. Asegúrese de leer este manual y entender su contenido antes de utilizar la cámara. Guarde el manual a mano para futuras consultas una vez que haya terminado.

Las versiones más recientes de los manuales del producto están disponibles en el siguiente sitio web.

<https://fujifilm-dsc.com/en-int/manual/>



Se puede acceder al sitio web anterior, que proporciona instrucciones detalladas y material no incluido en esta guía, desde un ordenador, teléfono inteligente o tableta. También contiene información sobre la licencia de software.





Índice de capítulos

1	Antes de empezar	1
2	Primeros pasos	35
3	Captura y visualización de fotos	49
4	Grabación y reproducción de vídeos	81
5	Conexiones	89
6	Lista de menús	103
7	Avisos	127



Contenido

Índice de capítulos.....	iii
Accesorios suministrados.....	viii
Acerca de este manual	ix
Símbolos y convenciones.....	ix
Terminología.....	ix

1 Antes de empezar **1**

Partes de la cámara.....	2
La ventana del visor	4
El monitor LCD	6
El mando de enfoque (palanca de enfoque)	7
El dial de velocidad de obturación/dial de sensibilidad	7
El dial de compensación de exposición.....	8
Enfoque del visor	8
El botón DRIVE/DELETE.....	9
Los diales de control.....	10
La lámpara indicadora	11
El anillo de control	12
Placa del número de serie.....	13
Pantallas de la cámara	14
El visor óptico.....	14
El visor electrónico.....	16
El monitor LCD	18
Selección de un modo de visualización.....	20
Ajuste del brillo de la pantalla	22
Rotación de pantalla.....	22
El botón DISP/BACK.....	23
Personalización de los indicadores de la pantalla.....	25
Horizonte virtual.....	27
Uso de los menús	28
Los menús.....	28
Selección de una pestaña de menú.....	29

Modo de pantalla táctil	30
Controles táctiles para el disparo.....	30
Controles táctiles de reproducción	34

2 Primeros pasos 35

Colocación de la correa	36
Inserción de la pila y de la tarjeta de memoria.....	38
Carga de la pila.....	41
Apagar y encender la cámara	44
Configuración básica	45
Selección de otro idioma.....	48
Modificación de la fecha y la hora	48

3 Captura y visualización de fotos 49

Toma de fotografías (modo P)	50
Modos P, S, A y M	53
Modo P: AE programado.....	53
Modo S: AE prioridad a la obturación.....	54
Modo A: AE prioridad a la apertura.....	58
Modo M: Exposición manual.....	59
Enfoque automático.....	60
Modo de enfoque	61
Opciones de enfoque automático (modo AF).....	62
Selección del punto de enfoque	64
Enfoque manual.....	68
Comprobación del enfoque	69
Sensibilidad	71
Sensibilidad automática (A)	72
Medición.....	73
Compensación de la exposición	74
C (personalizado).....	75
Bloqueo de enfoque/exposición	76
Otros controles.....	77
Visualización de imágenes.....	78
Borrar imágenes.....	79

4 Grabación y reproducción de vídeos 81

Grabación de vídeos	82
Configuración de los ajustes de vídeo	86
Visualización de los vídeos.....	87

5 Conexiones 89

Descripción general	90
Características compatibles	90
Conexión a teléfonos inteligentes (Bluetooth).....	91
Instalación de aplicaciones para teléfonos inteligentes	91
Conexión a un teléfono inteligente.....	91
Conexión a teléfonos inteligentes (USB).....	93
Copiar imágenes en un teléfono inteligente	93
Conexión de la cámara y el ordenador	96
Uso de la cámara como una cámara web.....	98
Impresoras instax SHARE.....	99
Establecer una conexión.....	99
Impresión de imágenes.....	100
Procesamiento RAW	101
Guardar y cargar ajustes	102
Guardar y cargar ajustes con un ordenador	102

6 Lista de menús 103

Los menús de disparo (fotografía fija)	104
AJUSTE DE CALIDAD DE LA IMAGEN.....	104
AJUSTE DE AF/MF	106
AJUSTE DE LOS MODOS DE DISPARO	108
AJUSTE DEL FLASH	109
AJUSTE DE LA PELÍCULA	110

Los menús de disparo (vídeos)	111
AJUSTE DE LA PELÍCULA	111
AJUSTE DE CALIDAD DE LA IMAGEN.....	113
AJUSTE DE AF/MF.....	114
AJUSTE DE AUDIO	115
AJUSTE CÓDIGO TIEMPO	116
El menú de reproducción	117
Los menús de configuración	118
AJUSTE DE USUARIO.....	118
CONFIG. SONIDO	119
CONFIG. PANTALLA.....	120
AJUSTE DE BOTÓN/DIAL.....	122
CONTROL ENERGÍA.....	123
CONF. DAT. GUARD.....	124
Menús de ajustes de red/USB	125
7 Avisos	127
Notas y precauciones.....	128

Accesorios suministrados

Con la cámara se incluye lo siguiente:

- Pila recargable NP-W126S
- Cable USB (aprox. 0,6 m)
- Tapa del objetivo (instalada en la cámara)
- Clips metálicos de la correa (× 2)
- Herramienta de sujeción por clip
- Tapas protectoras (× 2)
- Correa larga
- Tapa de la zapata de accesorios (instalada en la zapata de accesorios)

 La pila no sale de fábrica cargada. Cargue la pila antes del uso (📖 41).

 Visite el siguiente sitio web para obtener información sobre el software disponible para su cámara.

<https://fujifilm-x.com/support/compatibility/cameras/>

Acerca de este manual

Este manual contiene las instrucciones de su cámara digital FUJIFILM X100VI. Asegúrese de leer y entender completamente el contenido antes de proceder.

Símbolos y convenciones

En este manual se utilizan los siguientes símbolos:



Información que debe leerse para evitar dañar el producto.



Información adicional que podría ser útil al usar el producto.



Páginas en las que podrá encontrar información relacionada.

Los menús y otros textos que aparecen en las pantallas se muestran en **negrita**. Las ilustraciones son para fines explicativos únicamente; los dibujos pueden estar simplificados, mientras que las fotografías tal vez no sean necesariamente tomadas con el modelo de cámara descrito en este manual.

Terminología

Las tarjetas de memoria opcionales SD, SDHC y SDXC que usa la cámara para almacenar imágenes se denominan conjuntamente “tarjetas de memoria”. El visor óptico podría aparecer denominado como “OVF”, el visor electrónico podría aparecer denominado como “EVF” y el monitor LCD como simplemente “LCD”. Los teléfonos inteligentes y las tabletas se denominan “teléfonos inteligentes”.

Antes de empezar



Partes de la cámara

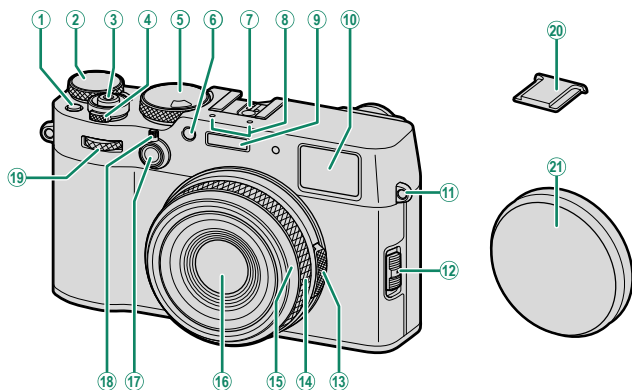

- | | |
|---|---------------------------------------|
| ① Botón Fn1 | ⑫ Selector de modo de enfoque..... 61 |
| ② Dial de compensación de exposición..... 8, 74 | ⑬ Anillo de apertura..... 50, 53 |
| ③ Disparador..... 52 | ⑭ Anillo de control..... 12 |
| ④ Interruptor ON/OFF 44 | Anillo de enfoque..... 12, 68 |
| ⑤ Dial de velocidad de obturación/
Dial de sensibilidad..... 7, 71 | ⑮ Anillo frontal (extraíble) |
| ⑥ Luz de ayuda de AF/Lámpara del
autodisparador | ⑯ Objetivo |
| ⑦ Zapata para accesorios | ⑰ Botón Fn2 |
| ⑧ Micrófono..... 82 | ⑱ Selector del visor..... 4 |
| ⑨ Flash | ⑲ Tapa de control delantero..... 10 |
| ⑩ Ventana del visor..... 4, 6, 14, 16, 23 | ⑳ Tapa de la zapata para accesorios |
| ⑪ Ojal para correa..... 36 | ㉑ Tapa del objetivo |

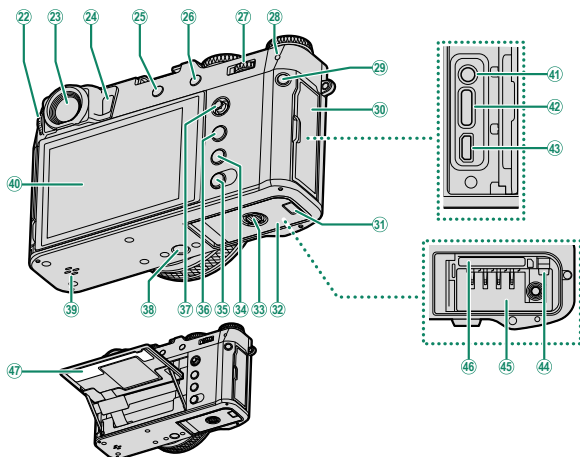

- | | |
|---|--|
| 22 Control de ajuste dióptrico..... 8 | 36 Botón MENU/OK 28 |
| 23 Ventana del visor..... 4, 6, 14, 16, 23 | 37 Mando de enfoque (palanca de enfoque)..... 7, 65 |
| 24 Sensor ocular..... 6 | |
| 25 Botón DRIVE/DELETE 9, 50, 79, 82 | 38 Montura del trípode |
| 26 Botón AEL (bloqueo de exposición)/
AFL (bloqueo de enfoque)..... 77 | 39 Altavoz..... 88 |
| 27 Dial de control trasero..... 10 | 40 Monitor LCD..... 6, 18, 22 |
| 28 Lámpara indicadora..... 11 | Pantalla táctil..... 30 |
| 29 Botón Q (menú rápido) | 41 Conector del micrófono/disparador remoto
(\varnothing 2,5 mm)..... 57, 85 |
| 30 Tapa del conector | 42 Conector USB (Tipo C)..... 41, 88, 93 |
| 31 Cubierta del canal del cable para el acoplador de CC | 43 Micro conector HDMI (Tipo D) |
| 32 Tapa del compartimento de las pilas..... 38 | 44 Pestillo de la pila..... 40 |
| 33 Pestillo de la tapa del compartimento de las pilas..... 38 | 45 Compartimento de las pilas..... 38 |
| 34 Botón PLAY (reproducción)..... 78 | 46 Ranura para tarjeta de memoria..... 38 |
| 35 Botón DISP (visualización)/ BACK 23 | 47 Placa del número de serie..... 13 |
| Botón Ⓜ (Bluetooth)..... 91 | |

 43 Use un cable HDMI de no más de 1,5 m de largo.

La ventana del visor

Utilice el selector de visor para alternar entre el visor electrónico (EVF) y el visor óptico (OVF). Además, se puede mostrar una ventana con un pequeño telémetro electrónico (ERF) en el OVF.

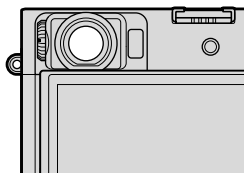

1 Alternar entre el EVF y el OVF

Para alternar entre el EVF y el OVF, deslice el selector del visor como se muestra.

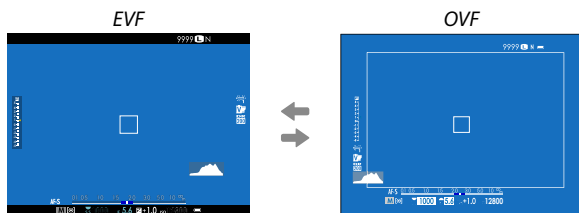
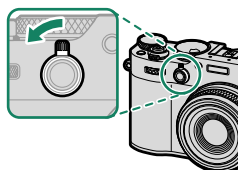

 La cámara cambia automáticamente del OVF al EVF durante la grabación de vídeo.

Activar y desactivar el ERF

Para activar o desactivar el ERF, deslice el selector del visor como se muestra mientras se muestra el OVF.

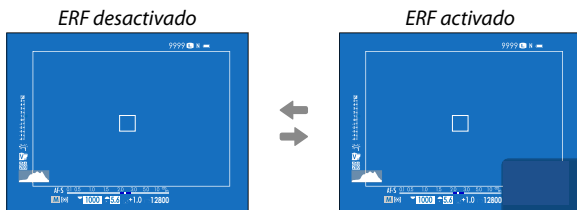
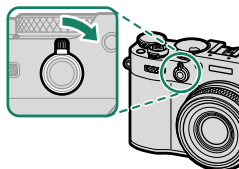

 El ERF solo está disponible cuando se selecciona **UN SOLO PUNTO** para el modo AF.

El visor híbrido (EVF/OVF/ERF)

A continuación se describen las características de las distintas pantallas.

Pantalla	Descripción
OVF	<ul style="list-style-type: none"> La pantalla óptica muestra el sujeto con claridad. El sujeto está bajo un enfoque nítido, de manera que su expresión estará siempre visible. El OVF muestra el área que queda justo fuera del encuadre, lo que facilita la composición de las tomas. Ya que la ventana del visor está ligeramente alejada del objetivo, la zona visible en las fotografías podría diferir ligeramente de la pantalla del visor a causa del paralaje.
EVF	<ul style="list-style-type: none"> El EVF ofrece una cobertura de encuadre del 100 % para una mayor precisión durante la composición de las tomas. Se puede usar para previsualizar la profundidad de campo, el enfoque, la exposición y el balance de blancos.
ERF	Igual que para el visor óptico, pero con una ventana de vista previa del enfoque.

El monitor LCD

El monitor LCD puede inclinarse para facilitar la visualización, sin embargo, tenga cuidado de no tocar los cables ni permita que sus dedos u otros objetos queden atrapados detrás del monitor. Tocar los cables podría ocasionar que la cámara funcione incorrectamente.

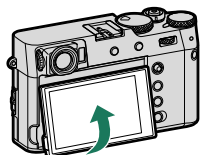

El monitor LCD también funciona como una pantalla táctil, la cual se puede usar para:

- Tocar la fotografía (📖 31)
- Seleccionar el área de enfoque (📖 30)
- Seleccionar funciones (📖 33)
- Control vídeo optimizado (🎧👉📖 32)
- Reproducción (📖 34)

El sensor ocular

- El sensor ocular podría responder a objetos distintos al ojo humano o a la luz que se refleje directamente sobre el sensor.
- El sensor ocular no está disponible cuando el monitor LCD está inclinado.
- El sensor ocular se puede deshabilitar usando **CONFIG. PANTALLA > AJUSTE MODO VISOR.**

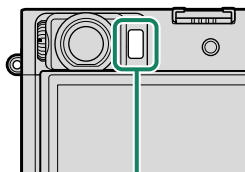

Sensor ocular

El mando de enfoque (palanca de enfoque)

Incline o presione el mando de enfoque para seleccionar el área de enfoque. El mando de enfoque también puede utilizarse para navegar por los menús.

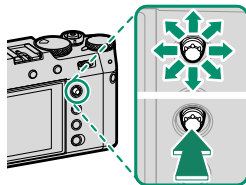

- Para seleccionar el papel desempeñado por el mando de enfoque, mantenga pulsado el centro del mando o utilice **AJUSTE DE BOTÓN/ DIAL > AJUSTE DE LA PALANCA DE ENFOQUE**.
- Use **AJUSTE DE AF/MF > PUNTO DE ENFOQUE EN BUCLE** para elegir si la selección del área de enfoque estará limitada por los bordes de la pantalla o "avanzará" desde un extremo de la pantalla al otro.

El dial de velocidad de obturación/dial de sensibilidad

La velocidad de obturación se puede ajustar girando el dial de velocidad de obturación/dial de sensibilidad. Eleve y gire el dial para ajustar la sensibilidad.

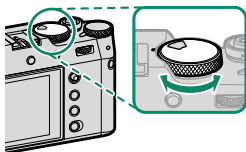

Velocidad de obturación

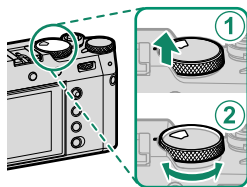

Sensibilidad



El dial de compensación de exposición

Gire el dial para seleccionar la cantidad de compensación de exposición.

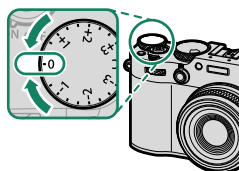

1 Enfoque del visor

El enfoque del visor se puede ajustar girando el control de ajuste dióptrico.

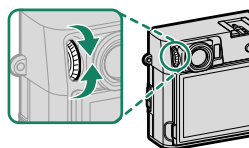

El botón DRIVE/DELETE

Pulsar el botón **DRIVE/DELETE** muestra el menú del modo de accionamiento.

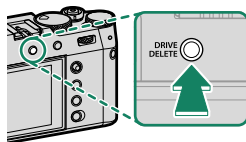



Modo	
	IMAGEN FIJA
	RÁFAGA VEL. ALTA CH
	RÁFAGA VEL. BAJA CL
	CONTINUA ISO
	BKT BAL. BLANCOS

Modo	
	BKT
	HDR
	Exposición múltiple
	Adv. MODO Adv.
	VÍDEO

Los diales de control

Gire o pulse los diales de control para:

	Dial de control delantero	Dial de control trasero
 Girar	<ul style="list-style-type: none">• Seleccione las pestañas del menú o la página a través de los menús• Ajuste la apertura^{1,2}• Ajuste de la compensación de exposición^{2,5}• Ajuste la sensibilidad^{2,3}• Visualice otras imágenes durante la reproducción	<ul style="list-style-type: none">• Resalte elementos del menú• Seleccione la combinación deseada de velocidad de obturación y apertura (cambio de programa)• Elija una velocidad de obturación²• Configure los ajustes en el menú rápido• Seleccione el tamaño del cuadro del enfoque• Acerque o aleje el zoom durante la reproducción a pantalla completa• Acerque o aleje el zoom durante la reproducción de múltiples fotos
 Pulsar	<p>Escoja la operación realizada girando el dial de comando delantero²</p>	<ul style="list-style-type: none">• Lleve a cabo la función asignada al botón de función DIAL• Acerque el zoom sobre el punto de enfoque activo⁴• Mantenga pulsado para seleccionar la visualización del enfoque en el modo de enfoque manual⁴• Acerque el zoom al punto de enfoque activo durante la reproducción

1 Apertura ajustada en **A** (auto) y **COMANDO** seleccionado para **■ AJUSTE DE BOTÓN/DIAL > AJ. ANILLO APERTURA (A)**.

2 Puede modificarse usando **■ AJUSTE DE BOTÓN/DIAL > AJ. DIAL COMANDOS**.

3 **C** seleccionado para la sensibilidad.

4 Disponible solamente si **COMPROB. ENFOQUE** se asigna a un botón de función.

5 Dial de compensación de exposición girado a **C**.

 La dirección de rotación de los diales de control puede seleccionarse usando **■ AJUSTE DE BOTÓN/DIAL > DIRECCIÓN DE DIAL COMANDOS**.

La lámpara indicadora

El estado de la cámara se muestra mediante la lámpara indicadora.

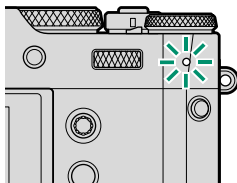

Lámpara indicadora	Estado de la cámara
Se ilumina en verde	Enfoque bloqueado.
Parpadea en verde	Advertencia de enfoque o velocidad de obturación lenta. Se pueden tomar fotografías.
Parpadea en verde y en naranja	<ul style="list-style-type: none"> • Cámara encendida: Grabando imágenes. Se pueden tomar fotografías adicionales. • Cámara apagada: Cargar imágenes a un teléfono inteligente o tableta.*
Se ilumina en naranja	Grabando imágenes. No se pueden tomar fotografías adicionales en este momento.
Parpadea en naranja	Flash cargando; el flash no se disparará al tomar la fotografía.
Parpadea en rojo	Error de memoria o de objetivo.

* Solo se muestra si se han seleccionado imágenes para la carga.

- También podría visualizar advertencias en la pantalla.
- La lámpara indicadora permanecerá apagada mientras su ojo se encuentre en el visor.
- La opción **AJUSTE DE LA PELÍCULA > LUZ INDICADORA** puede usarse para seleccionar la luz (indicador o ayuda de AF) que se enciende durante la grabación de vídeos y si la luz parpadeará o permanecerá encendida.
- La luz indicadora parpadea en verde cuando las pantallas están apagadas durante la fotografía con temporizador y con disparo a intervalos.

El anillo de control

Use el anillo de control con el fin de tener un rápido acceso a algunas funciones de la cámara durante el disparo.

La función asignada al anillo de control se puede seleccionar pulsando el botón de opciones del anillo de control (**Fn2**).

Seleccione entre:

- ESTÁNDAR
- EQUILIBRIO BLANCO
- SIMULAC. PELÍCULA
- TELECONVERSIÓN DIGITAL

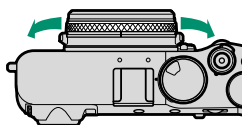

 La función asignada al anillo de control se puede seleccionar igualmente usando **FN AJUSTE DE BOTÓN/DIAL > AJ. ANILLO CONTR.**

ESTÁNDAR

Cuando se selecciona **ESTÁNDAR**, la función asignada al anillo de control cambia con el modo de disparo.

Modo de disparo	Función
P, S, A, M	Teleconversor digital
Filtro avanzado	Selección de filtros
Panorama/ Exposición múltiple	Simulación de película

 Sin importar la opción seleccionada, cuando se elige **M** (manual) con el selector de modo de enfoque en el modo de disparo **P, S, A** o **M**, se puede utilizar el anillo de control solamente para el enfoque manual.

Placa del número de serie

No retire la placa del número de serie, la cual proporciona el CMIIT ID, el número de serie y otra información importante.

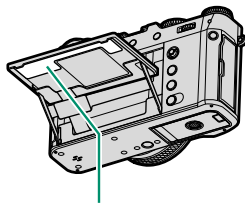

Placa del número de serie

Pantallas de la cámara

Durante el disparo, se muestra lo siguiente en el visor (OVF o EVF) y en el monitor LCD.

! Con fines ilustrativos, las pantallas se muestran con todos los indicadores encendidos.

El visor óptico

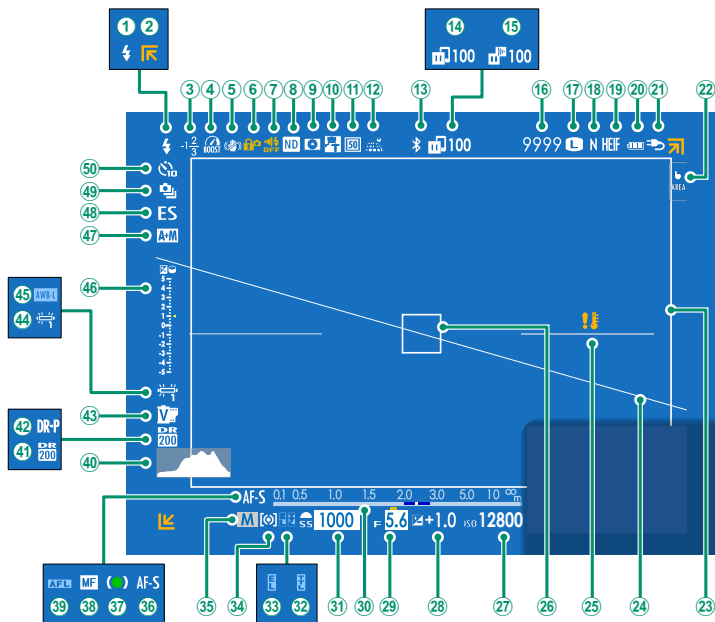

①	Modo de flash (TTL)	②5	Advertencia de temperatura.....	40	
②	Indicadores de fuera de encuadre	②6	Cuadro de enfoque.....	64, 76	
③	Compensación del flash	②7	Sensibilidad.....	71	
④	Modo refuerzo.....	123	②8	Compensación de la exposición.....	74
⑤	Modo IS ²	109	②9	Apertura.....	58, 59
⑥	Bloqueo de control ³	123	③0	Indicador de distancia ²	69
⑦	Indicador de sonido y flash.....	118	③1	Velocidad de obturación.....	54, 59
⑧	Indicador del filtro ND (Densidad Natural).....	109	③2	Bloqueo TTL.....	109
⑨	Vista previa de la profundidad de campo... 69	③3	Bloqueo AE.....	77, 123	
⑩	Objetivo de conversión.....	109	③4	Medición.....	73
⑪	Teleconversor digital.....	109	③5	Modo de disparo.....	53
⑫	Estado de descarga de los datos de ubicación	91, 124	③6	Modo de enfoque ²	61
⑬	Bluetooth ACT./DES.	③7	Indicador de enfoque ²	61, 68	
⑭	Estado de transferencia de imagen.....	125	③8	Indicador de enfoque manual ²	61, 68
⑮	Progreso de la carga Frame.io.....	125	③9	Bloqueo AF.....	77, 123
⑯	Número de fotogramas disponibles ¹	④0	Histograma.....	26	
⑰	Tamaño imagen.....	104	④1	Rango dinámico.....	104
⑱	Calidad imagen.....	104	④2	Prioridad rango D.....	105
⑲	Formato HEIF.....	104	④3	Simulación de película.....	104
⑳	Nivel de carga de la pila	④4	Balance de blancos.....	104	
㉑	Suministro de energía.....	43	④5	Bloqueo AWB.....	123
㉒	Modo de pantalla táctil.....	30, 107	④6	Indicador de exposición.....	59, 74
㉓	Encuadre brillante.....	51	④7	Indicador AF+MF ²	107
㉔	Horizonte virtual.....	27	④8	Tipo de obturador.....	108
			④9	Modo continuo	
			⑤0	Indicador del autodisparador.....	108, 111

1 Muestra "9999" si hay espacio para más de 9999 fotos.

2 No visualizado al seleccionar **SÍ** para **CONFIG. PANTALLA > MODO IND. GRAN.(EVF/OVF)**.

3 Se muestra cuando los controles se han bloqueado al mantener pulsado el botón **MENU/OK**. Se puede finalizar el bloqueo de control manteniendo pulsado el botón **MENU/OK** de nuevo.

El visor electrónico

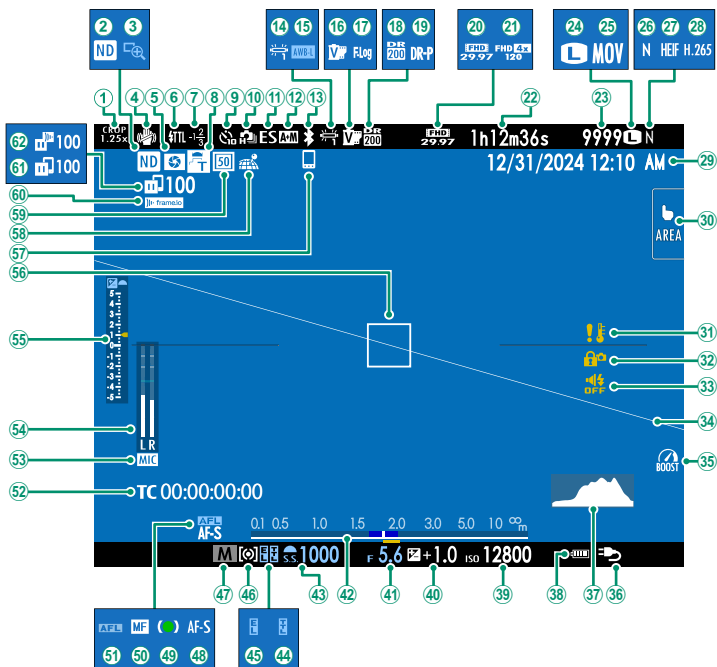

① Factor de recorte.....111	③① Advertencia de temperatura.....40
② Indicador del filtro ND (Densidad Natural).....109	③② Bloqueo de control ³123
③ Comprobación del enfoque.....70, 107	③③ Indicador de sonido y flash.....118
④ Modo IS ²109	③④ Horizonte virtual.....27
⑤ Vista previa de la profundidad de campo...69	③⑤ Modo refuerzo.....123
⑥ Modo de flash (TTL)	③⑥ Suministro de energía.....43
⑦ Compensación del flash	③⑦ Histograma.....26
⑧ Objetivo de conversión.....109	③⑧ Nivel de carga de la pila
⑨ Indicador del autodisparador.....108, 111	③⑨ Sensibilidad.....71
⑩ Modo continuo	④① Compensación de la exposición.....74
⑪ Tipo de obturador.....108	④② Apertura.....58, 59
⑫ Indicador AF+MF ²107	④③ Indicador de distancia ²69
⑬ Bluetooth ACT./DES.	④④ Velocidad de obturación.....54, 59
⑭ Balance de blancos.....104	④⑤ Bloqueo TTL.....109
⑮ Bloqueo AWB.....123	④⑥ Bloqueo AE.....77, 123
⑯ Simulación de película.....104	④⑦ Medición.....73
⑰ Grabación F-Log/HLG.....111	④⑧ Modo de disparo.....53
⑱ Rango dinámico.....104	④⑨ Modo de enfoque ²61
⑲ Prioridad rango D.....105	⑤① Indicador de enfoque manual ²61, 68
⑳ Modo vídeo.....82, 111	⑤② Bloqueo AF.....77, 123
㉑ Indicador de grabación de alta velocidad111	⑤③ Código de tiempo.....116
㉒ Tiempo de grabación disponible/tiempo de grabación transcurrido.....82	⑤④ Canal de entrada del micrófono
㉓ Número de fotogramas disponibles ¹	⑤⑤ Nivel de grabación ²115
㉔ Tamaño imagen.....104	⑤⑥ Indicador de exposición.....59, 74
㉕ Formato del archivo.....111	⑤⑦ Cuadro de enfoque.....64, 76
㉖ Calidad imagen.....104	⑤⑧ Host Bluetooth.....91
㉗ Formato HEIF.....104	⑤⑨ Estado de descarga de los datos de ubicación91, 124
㉘ Compresión de vídeo.....111	⑤⑩ Teleconversor digital.....109
㉙ Fecha y hora.....45, 48, 118	⑥① Estado de la conexión Frame.io.....125
㉚ Modo de pantalla táctil.....30, 107	⑥② Estado de transferencia de imagen.....91, 125
	⑥③ Progreso de la carga Frame.io.....125

1 Muestra "9999" si hay espacio para más de 9999 fotos.

2 No visualizado al seleccionar **SÍ** para **CONFIG. PANTALLA > MODO IND. GRAN.(EVF/OVF)**.

3 Se muestra cuando los controles se han bloqueado al mantener pulsado el botón **MENU/OK**. Se puede finalizar el bloqueo de control manteniendo pulsado el botón **MENU/OK** de nuevo.

El monitor LCD

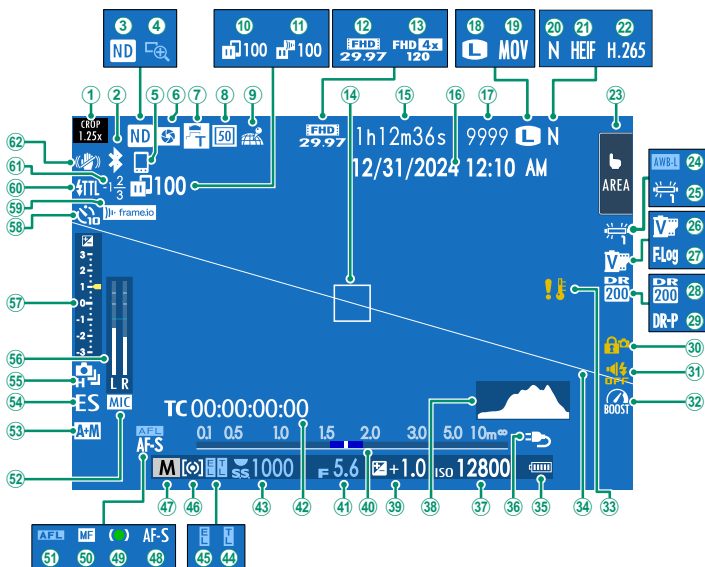

① Factor de recorte.....111	③① Bloqueo de control ⁴123
② Bluetooth ACT/DES.....	③② Indicador de sonido y flash.....118
③ Indicador del filtro ND (Densidad Natural).....109	③③ Modo refuerzo.....123
④ Comprobación del enfoque.....70, 107	③④ Advertencia de temperatura.....40
⑤ Host Bluetooth.....91	③⑤ Horizonte virtual.....27
⑥ Vista previa de la profundidad de campo....69	③⑥ Nivel de carga de la pila
⑦ Objetivo de conversión.....109	③⑦ Suministro de energía.....43
⑧ Teleconversor digital.....109	③⑧ Sensibilidad.....71
⑨ Estado de descarga de los datos de ubicación91, 124	③⑨ Histograma.....26
⑩ Estado de transferencia de imagen.....91, 125	③⑩ Compensación de la exposición.....74
⑪ Progreso de la carga Frame.io.....125	④① Indicador de distancia ²69
⑫ Modo vídeo.....82, 111	④② Apertura.....58, 59
⑬ Indicador de grabación de alta velocidad111	④③ Código de tiempo.....116
⑭ Cuadro de enfoque.....64, 76	④④ Velocidad de obturación.....54, 59
⑮ Tiempo de grabación disponible/tiempo de grabación transcurrido.....82	④⑤ Bloqueo TTL.....109
⑯ Fecha y hora.....45, 48, 118	④⑥ Bloqueo AE.....77, 123
⑰ Número de fotogramas disponibles ¹	④⑦ Medición.....73
⑱ Tamaño imagen.....104	④⑧ Modo de disparo.....53
⑲ Formato del archivo.....111	④⑨ Modo de enfoque ²61
⑳ Calidad imagen.....104	⑤① Indicador de enfoque manual ²61, 68
㉑ Formato HEIF.....104	⑤② Bloqueo AF.....77, 123
㉒ Compresión de vídeo.....111	⑤③ Canal de entrada del micrófono
㉓ Modo de pantalla táctil ³30, 107	⑤④ Indicador AF+MF ²107
㉔ Bloqueo AWB.....123	⑤⑤ Tipo de obturador.....108
㉕ Balance de blancos.....104	⑤⑥ Modo continuo
㉖ Simulación de película.....104	⑤⑦ Nivel de grabación ²115
㉗ Grabación F-Log/HLG.....111	⑤⑧ Indicador de exposición.....59, 74
㉘ Rango dinámico.....104	⑤⑨ Indicador del autodisparador.....108, 111
㉙ Prioridad rango D.....105	⑥① Estado de la conexión Frame.io.....125
	⑥② Modo de flash (TTL)
	⑥③ Compensación del flash
	⑥④ Modo IS ²109

1 Muestra "9999" si hay espacio para más de 9999 fotos.

2 No visualizado al seleccionar **SÍ** para **CONFIG. PANTALLA > MODO INDICA. GRANDES (LCD)**.

3 También puede acceder a las funciones de la cámara a través de los controles táctiles.

4 Se muestra cuando los controles se han bloqueado al mantener pulsado el botón **MENU/OK**. Se puede finalizar el bloqueo de control manteniendo pulsado el botón **MENU/OK** de nuevo.

Selección de un modo de visualización

Use **CONFIG. PANTALLA > AJUSTE MODO VISOR** para seleccionar de entre los siguientes modos de visualización. Puede elegir modos de visualización independientes para el disparo y la reproducción.

También puede asignar **AJUSTE MODO VISOR** a un botón de función y usarlo para cambiar entre el EVF/OVF y el monitor LCD.

DISPARO

Opción	Descripción
 SEN. OC.	Colocar su ojo en el visor activa el visor y desactiva el monitor LCD; retirar su ojo del visor desactiva el visor y activa el monitor LCD.
SOLO LCD	Monitor LCD activado, visor desactivado.
SOLO VISOR	Visor activado, monitor LCD desactivado.
SOLO VISOR + 	Colocar su ojo en el visor activa el visor; retirarlo desactiva el visor. El monitor LCD permanece apagado.
 SENSOR OC. + MOSTRAR IMAG. LCD	Colocar su ojo en el visor durante los disparos activa el visor, sin embargo, el monitor LCD será utilizado para la visualización de imágenes una vez retire el ojo del visor después de los disparos. Las opciones seleccionadas para CONFIG. PANTALLA > MOSTRAR FOTO se aplican a la visualización en el monitor LCD. Este ajuste no se puede seleccionar mientras se graban vídeos.

Vaya a **CONFIG. PANTALLA > AJUSTE MODO VISOR** en el menú de configuración y pulse el botón **Q** para seleccionar los modos de visualización disponibles.

REPRODUCCIÓN

Opción	Descripción
 SEN. OC.	Colocar su ojo en el visor activa el visor y desactiva el monitor LCD; retirar su ojo del visor desactiva el visor y activa el monitor LCD.
SOLO LCD	Monitor LCD activado, visor desactivado.
SOLO VISOR	Visor activado, monitor LCD desactivado.

Ajuste del brillo de la pantalla

El brillo y la saturación del visor y del monitor LCD pueden ajustarse usando los elementos del menú **CONFIG. PANTALLA**. Seleccione **BRILLO EVF** o **COLOR EVF** para ajustar el brillo o la saturación del visor, **BRILLO LCD** o **COLOR LCD** para realizar el mismo procedimiento en el monitor LCD.

Rotación de pantalla

Al seleccionar **SÍ** para **CONFIG. PANTALLA > INFO. GIRO AUTOMÁTICO**, los indicadores en el visor y en el monitor LCD girarán automáticamente para adecuarse a la orientación de la cámara.

El botón DISP/BACK

El botón **DISP/BACK** controla la visualización de indicadores en el visor y el monitor LCD.

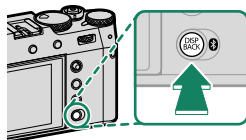

Los indicadores para el EVF, el OVF y el LCD deben seleccionarse por separado. Para seleccionar los indicadores que se mostrarán en el EVF y el OVF, coloque su ojo en el visor y pulse el botón **DISP/BACK**.

Visor (OVF)

Indicadores estándar

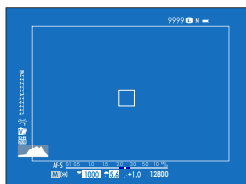

*Pantalla completa
(no hay indicadores)*



Visor (EVF)

Indicadores estándar



*Pantalla completa
(no hay indicadores)*

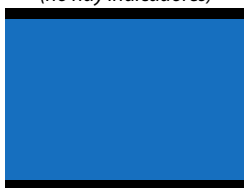

Monitor LCD

Indicadores estándar

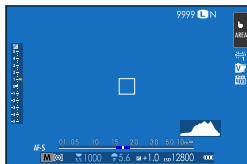

No hay indicadores



*Pantalla de información
(solo fotografía fija)*

Personalización de los indicadores de la pantalla

Para seleccionar Para seleccionar los elementos mostrados en la pantalla del indicador estándar:



1 Seleccione **VER AJ. PERSONAL..**

Seleccione  **CONFIG. PANTALLA > VER AJ. PERSONAL.** en el menú de configuración.

2 Resalte **OVF o EVF/LCD** y pulse **MENU/OK**.

3 Seleccione los elementos.

Resalte los elementos y pulse **MENU/OK** para seleccionar o anular la selección.

- GUÍA ENCUADRE
- CUADRO DE ENFOQUE
- INDICADOR DE ENFOQUE
- INDICADOR DISTANC. AF
- INDICADOR DISTANC. MF
- HISTOGRAMA
- VER ALERTA DESTAC. EN VIVO
- MODO DE DISPARO
- ABERTURA/VEL.OB./ISO
- FONDO DE PANTALLA DE INFO.
- Compensación Exp. (Dígito)
- Compensación Exp. (Escala)
- MODO DE ENFOQUE
- FOTOMETRÍA
- TIPO DE OBTURADOR
- FLASH
- MODO CONTINUO
- MODO ESTABIL. IMAGEN DUAL
- MODO DE PANTALLA TÁCTIL
- EQUILIBRIO BLANCO
- SIMULAC. PELÍCULA
- RANGO DINÁMICO
- MODO REFUERZO
- FOTOS RESTANTES
- TAMAÑO/CALIDAD IMAG.
- MODO VÍDEO Y TIEMPO GRABAC.
- TELECONVERSIÓN DIGITAL
-   LENTE DE CONVERSIÓN
- ESTADO DE LA COMUNICACIÓN
- NIV.MICROF.
- MENSAJE GUÍA
- ADVERTENCIA DE NO HAY MEDIOS DE ALMACENAMIENTO
- FECHA/HORA
- NIVEL BATERÍA
- CONTORNO ENCUADRAMIENTO

4 Pulse **DISP/BACK** para guardar los cambios.

Contorno de encuadramiento

Habilite **CONTORNO ENCUADRAMIENTO** para facilitar la visualización de los bordes de la foto contra fondos oscuros.

Histogramas

Los histogramas muestran la distribución de los tonos en la imagen. El brillo se muestra en el eje horizontal y la cantidad de píxeles en el eje vertical.

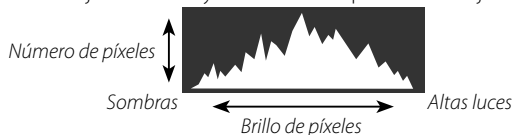

- **Exposición óptima:** Los píxeles están distribuidos en una curva uniforme en toda la gama tonal.
- **Sobreexposición:** Los píxeles se agrupan a la derecha del gráfico.
- **Subexposición:** Los píxeles se agrupan a la izquierda del gráfico.

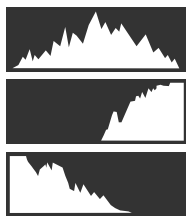

Para ver superpuestos en la vista a través del objetivo histogramas RGB independientes y una pantalla que indique las zonas del encuadre que estarán sobreexpuestas con los ajustes actuales, pulse el botón de función que tenga asignado

HISTOGRAMA.

- ① Parpadeo de zonas sobreexpuestas
- ② Histogramas RGB

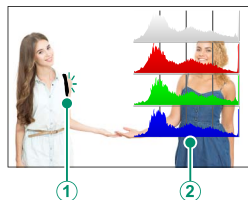

Horizonte virtual

Compruebe si la cámara está nivelada. El tipo de visualización puede seleccionarse con **CONFIG. PANTALLA > AJUSTE DE NIVEL ELECTRÓNICO**. Utilice el horizonte virtual para nivelar la cámara al montarla sobre un trípode o similares.

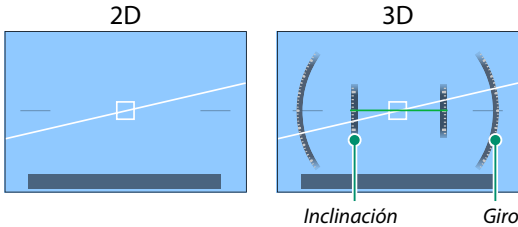

- **NO:** No se muestra el horizonte virtual.
- **2D:** Una línea blanca indica la cantidad de inclinación de la cámara hacia la izquierda o hacia la derecha. La línea se vuelve de color verde cuando la cámara está nivelada. La línea podría desviarse si la cámara está inclinada hacia delante o hacia atrás.
- **3D:** La pantalla muestra si la cámara está inclinada hacia la izquierda o hacia la derecha y hacia adelante o hacia atrás.

INTERRUPTOR DE NIVEL ELECTRÓNICO puede asignarse a un botón de función y, a continuación, usar el botón para alternar entre las pantallas 2D y 3D.

Uso de los menús

Para visualizar los menús, pulse **MENU/OK**.

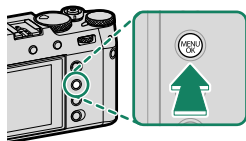

Los menús

Se muestran diferentes menús durante la fotografía fija, la grabación de vídeos y la reproducción.

Fotografía fija

Los menús de las fotos se muestran al seleccionar cualquier ajuste distinto de **VÍDEO** en el menú de modo de accionamiento.



Grabación de vídeo

Los menús de los vídeos se muestran al seleccionar **VÍDEO** en el menú de modo de accionamiento.



Reproducción

Los menús de reproducción se muestran durante la reproducción.

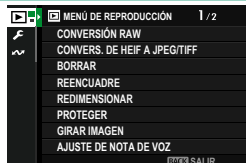

Selección de una pestaña de menú

Para navegar por los menús:

- 1 Pulse **MENU/OK** para visualizar los menús.

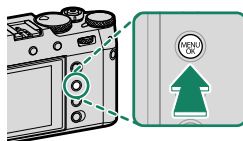

- 2 Pulse el mando de enfoque (palanca de enfoque) hacia la izquierda para resaltar la pestaña del menú actual.



Pestaña

- 3 Pulse el mando de enfoque hacia arriba o hacia abajo para marcar la pestaña que contenga el elemento deseado.
- 4 Pulse el mando de enfoque hacia la derecha para colocar el cursor en el menú.

 Use el dial de control delantero para seleccionar la página y las fichas por medio de los menús o el dial de control trasero para resaltar elementos del menú.

Modo de pantalla táctil

El monitor LCD también funciona como una pantalla táctil.

Controles táctiles para el disparo

Para habilitar los controles táctiles, seleccione **SÍ** para **AJUSTE DE BOTÓN/DIAL > AJUSTE DE PANTALLA TÁCTIL > AJUSTE PANTALLA TÁCTIL**.

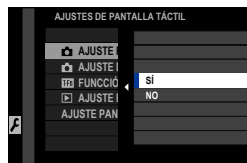

EVF

La pantalla LCD se puede utilizar para seleccionar el área de enfoque mientras las imágenes son encuadradas en el visor electrónico (EVF). Use **AJUSTE DE BOTÓN/DIAL > AJUSTE DE PANTALLA TÁCTIL > AJUSTE PANTALLA TÁCTIL CON VISOR** para seleccionar el área de la pantalla empleada para los controles táctiles.

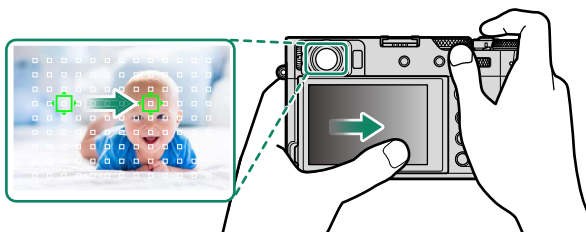







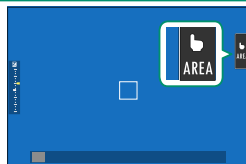

- Al seleccionar **DETECCIÓN FACIAL ACTIVADA** para **AJUSTE DE AF/MF > AJ. DETEC. OCULAR/FACIAL**, podrá elegir el rostro utilizado para enfocar.
- Puede elegir el tipo de sujeto al cual la cámara dará prioridad a la hora de enfocar al seleccionar **DETECCIÓN DE SUJETO ACTIVADA** para **AJUSTE DE AF/MF > AJUSTE DE DETECCIÓN DE SUJETO**.

Monitor LCD



La operación realizada puede seleccionarse pulsando el indicador de modo de pantalla táctil de la pantalla. Los controles táctiles se pueden usar para las siguientes operaciones:



Modo	Descripción
 DISPARO TÁCTIL	<p>Toque sobre su sujeto en la pantalla para enfocar y libere el obturador. En el modo de ráfaga, se tomarán fotos mientras se mantenga el dedo en la pantalla.</p>
 AF   AF OFF	<ul style="list-style-type: none"> En el modo de enfoque S (AF-S), la cámara enfoca al tocar sobre su sujeto en la pantalla. El enfoque se bloquea a la distancia actual hasta que toque el icono AF OFF. En el modo de enfoque C (AF-C), la cámara empieza a enfocar al tocar sobre su sujeto en la pantalla. La cámara continuará ajustando el enfoque para los cambios en la distancia al sujeto hasta que presione sobre el icono AF OFF. En el modo de enfoque manual (MF), podrá tocar la pantalla para enfocar en el sujeto seleccionado con la función de enfoque automático.
 ÁREA	<p>Toque para seleccionar un punto para el enfoque o el zoom. El marco de enfoque se moverá hacia el punto seleccionado.</p>
 DESACTIVADO	<p>Modo de pantalla táctil desactivado.</p>



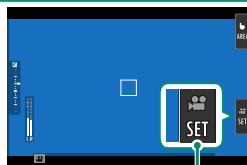

-  El comportamiento de la pantalla táctil varía en función del modo AF.
 - Se usan diferentes controles táctiles durante el zoom de enfoque.
-  Para desactivar los controles táctiles y ocultar el indicador del modo de pantalla táctil, seleccione **NO** para **AJUSTE DE BOTÓN/DIAL > AJUSTE DE PANTALLA TÁCTIL > AJUSTE PANTALLA TÁCTIL**.
 - La configuración del control táctil se puede ajustar usando **AJUSTE DE AF/MF > MODO DE PANTALLA TÁCTIL**.

CONTROL VÍDEO OPTIMIZADO

Seleccionar **SÍ** para  **AJUSTE DE LA PELÍCULA > CONTROL VÍDEO OPTIMIZADO**  o tocar el botón de modo de vídeo optimizado en la pantalla de disparo, optimiza los diales de control y los controles táctiles para la grabación de vídeo. Puede usarse para evitar que los sonidos de la cámara sean grabados con el metraje de vídeo.



Botón de modo de vídeo optimizado

- VELOCIDAD DE OBTURADOR
- APERTURA
- COMPENSACIÓN EXPOS.
-  ISO
- AJ. NIVEL MIC. INTERNO/
AJ. NIVEL MIC. EXTERNO
- FILTRO DE VIENTO
- VOLUMEN AURICULARES
-  SIMULAC. PELÍCULA
-  EQUILIBRIO BLANCO
-  MODO ESTABILIZ. IMAGEN
-  AUMENTAR MODO ESTABILIZ. IM.

-  La activación de los controles de vídeo optimizado desactiva el anillo de apertura y los diales de la velocidad de obturación, la sensibilidad y la compensación de la exposición.
- Al activar el control de vídeo optimizado, el botón de modo de vídeo optimizado puede usarse para cambiar los ajustes de disparo o para desactivar el control de vídeo optimizado.
- AJ. NIVEL MIC. EXTERNO** solo puede ajustarse cuando se conecta un micrófono externo.

Función táctil

Las funciones se pueden asignar a los siguientes gestos de deslizamiento de la misma forma que los botones de función:

- Deslizar hacia arriba: **T-Fn1**
- Deslizar hacia la izquierda: **T-Fn2**
- Deslizar hacia la derecha: **T-Fn3**
- Deslizar hacia abajo: **T-Fn4**

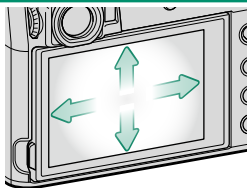

- 
 En algunos casos, los gestos de deslizamiento de función táctil muestran un menú; toque para seleccionar la opción deseada.

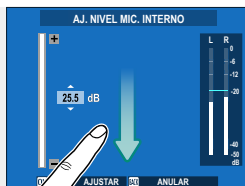

- Los gestos de función táctil están inhabilitados de manera predeterminada. Para habilitar los gestos de función táctil, seleccione **Sí** para **AJUSTE DE BOTÓN/DIAL > AJUSTE DE PANTALLA TÁCTIL > T-Fn1 FUNCIÓN TÁCTIL**.

Controles táctiles de reproducción

Cuando se selecciona **SÍ** para **AJUSTE DE BOTÓN/DIAL > AJUSTE DE PANTALLA TÁCTIL > AJUSTE PANTALLA TÁCTIL**, se pueden utilizar los controles táctiles para las siguientes operaciones de reproducción:

- **Pasar el dedo:** Pase un dedo por la pantalla para ver otras imágenes.



- **Zoom:** Coloque dos dedos sobre la pantalla y aléjelos para ampliar el zoom.



- **Encoger:** Coloque dos dedos sobre la pantalla y acérquelos para alejar el zoom.



Las imágenes se pueden alejar hasta que sea visualizada la imagen completa, pero no más.

- **Doble toque:** Toque la pantalla dos veces para acercar el zoom sobre el punto de enfoque.



- **Desplazarse:** Visualice otras zonas de la imagen durante el zoom de reproducción.



Primeros pasos

2

Colocación de la correa

Coloque los clips de la correa en la cámara y después coloque la correa.

1 Coloque una tapa protectora.

Coloque una tapa protectora sobre el orificio tal y como se muestra, con la parte negra de la tapa mirando a la cámara.

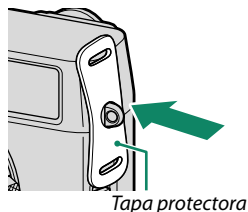

2 Abra un clip de la correa.

Utilice la herramienta de sujeción por clip (A) para abrir un clip de la correa (B).

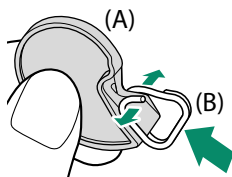

3 Deslice el clip sobre la herramienta.

Deslice el clip sobre la herramienta para que se enganche encima de la proyección.

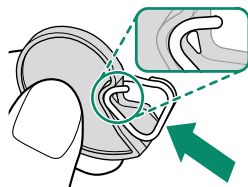

- 4 Coloque el clip de la correa en un ojal.**
Enganche el ojal de la correa en la abertura del clip. Retire la herramienta mientras utiliza la otra mano para mantener el clip en su lugar.

 Guarde la herramienta en un lugar seguro, puesto que la necesitará para abrir los clips de la correa al retirarla.

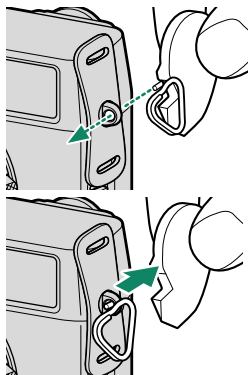

- 5 Pase el clip a través del ojal.**
Gire completamente el clip a través del orificio hasta que haga clic para indicar que se ha cerrado.

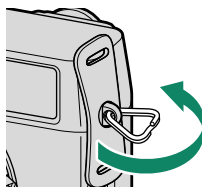

- 6 Ajuste la correa.**
Introduzca la correa a través de una tapa protectora y del clip de la correa, a continuación, fije la hebilla tal y como se indica.

 Para evitar dejar caer la cámara, cerciórese de que la correa esté debidamente asegurada.

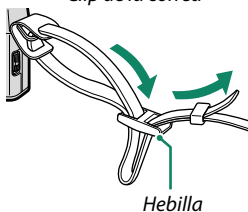
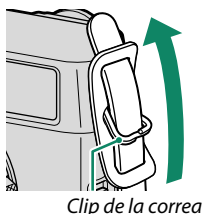

Repita los pasos anteriores para el segundo orificio.

Inserción de la pila y de la tarjeta de memoria

Introduzca la batería y la tarjeta de memoria tal y como se describe a continuación.

1 Abra la tapa del compartimento de las pilas.

Deslice el pestillo del compartimento de las pilas tal y como se indica para abrir la tapa del compartimento de las pilas.

- ⚠ No quite la batería mientras la cámara esté encendida. Si se hace caso omiso de esta precaución, los archivos de imagen o las tarjetas de memoria podrían sufrir daños.
- No utilice fuerza excesiva al manipular la tapa del compartimento de las pilas.

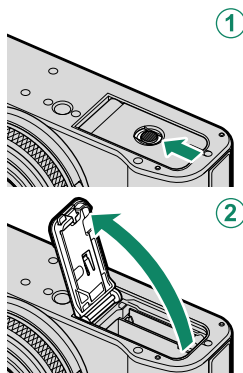

2 Introduzca la pila.

Introduzca la pila tal y como se muestra.

- ⚠ Introduzca la pila en la orientación indicada. **No utilice la fuerza ni intente introducir la pila del revés o en sentido contrario.** La pila se deslizará fácilmente en la orientación correcta.
- Confirme que la pila quede debidamente asegurada en el compartimento.

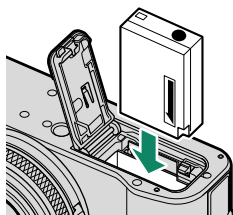

3 Introduzca la tarjeta de memoria.

Sujetando la tarjeta en la orientación mostrada, deslícela hasta que haga clic en su lugar en la parte trasera de la ranura.

⚠ Asegúrese de que la tarjeta esté en la orientación correcta; no la introduzca en ángulo ni utilice fuerza.

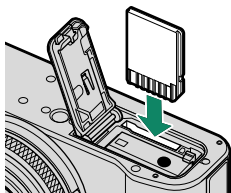

4 Cierre la tapa del compartimento de las pilas.

Cierre y bloquee la tapa.

⚠ Si la tapa no se cierra, compruebe que la pila está colocada en la orientación correcta. No intente cerrar la tapa a la fuerza.

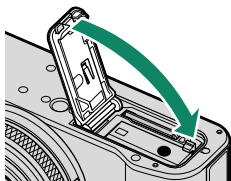

⚠ No abra la tapa del compartimento de las pilas mientras la cámara esté encendida. Si se hace caso omiso de esta precaución, los archivos de imagen o las tarjetas de memoria podrían sufrir daños.

Extracción de la pila

Antes de extraer la pila, *apague la cámara* y abra la tapa del compartimento de las pilas.

Para extraer la pila, pulse el pestillo de la pila hacia un lado, y deslice la pila hacia afuera tal y como se muestra.

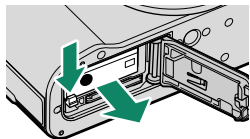

! La pila podría calentarse excesivamente al usarse en entornos con altas temperaturas. Tenga cuidado al extraer la pila.

Extracción de las tarjetas de memoria

Para extraer la tarjeta de memoria, púlsela y déjela salir lentamente. La tarjeta se podrá extraer con la mano.

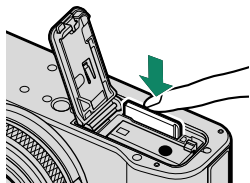

- !** • Presione el centro de la tarjeta.
- Si retira el dedo de la tarjeta de forma repentina, la tarjeta podría caerse de la ranura. Retire el dedo lentamente.
- Si la cámara muestra un icono **!**, es posible que la tarjeta de memoria esté caliente al tacto. Espere a que la tarjeta se enfríe antes de extraerla.

Carga de la pila

La batería no sale de fábrica cargada. Cargue la batería antes de utilizarla.

- Se suministra una batería recargable NP-W126S con la cámara.
- Apague la cámara para cargar la batería.
- La cámara puede cargarse a través de USB. La carga por USB está disponible con ordenadores con sistemas operativos aprobados por el fabricante e interfaz USB.

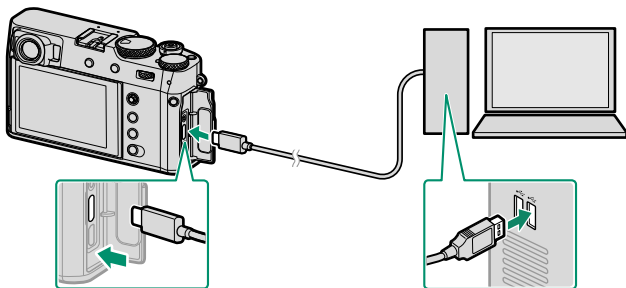

Deje el ordenador encendido durante la carga.

- La batería no se cargará mientras la cámara esté encendida.
- Conecte el cable USB suministrado.
- Conecte la cámara directamente al ordenador; no utilice un concentrador USB o teclado.
- La carga se detiene si el ordenador entra en modo de reposo. Para reanudar la carga, active el ordenador y desconecte y vuelva a conectar el cable USB.
- En función del modelo del ordenador, de sus ajustes y de su estado actual, la carga podría no ser compatible.
- La batería tarda aproximadamente 5 horas en cargarse con una entrada de carga de 5 V/500 mA.

- Para cargar la batería desde una toma de CA doméstica, use un cargador de batería BC-W126S (disponible por separado).

Estado de carga

La lámpara indicadora muestra el estado de carga de la pila del siguiente modo:

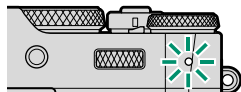

Lámpara indicadora	Estado de la pila
Encendido	Cargando pila
Apagado	Carga finalizada
Parpadeando	Error de carga

- ❗ • No utilice el cable USB suministrado con otros dispositivos, ya que esto podría causar un mal funcionamiento.
- No pegue etiquetas ni adhiera ningún otro objeto a la pila. Si hace caso omiso de esta precaución podría no ser posible extraer la pila de la cámara.
- No cortocircuite los terminales de la pila. La pila podría sobrecalentarse.
- Lea las precauciones en "La pila y el suministro eléctrico".
- Utilice únicamente las baterías recargables de Fujifilm diseñadas para el uso con esta cámara. Si se hace caso omiso de esta precaución, podría producirse un funcionamiento erróneo.
- No arranque las etiquetas de la pila ni intente extraer o pelar el recubrimiento exterior.
- La pila se va descargando gradualmente al no utilizarse. Cargue la pila uno o dos días antes de utilizarla.
- Si la pila es incapaz de retener la carga, ha llegado al final de su vida útil y debe sustituirla.
- Limpie la suciedad de los terminales de la pila con un paño suave y seco. Si hace caso omiso de esta precaución, la pila podría no cargarse.
- Tenga en cuenta que los tiempos de carga aumentan a bajas o altas temperaturas.
- Seleccionar **SÍ** para **AJUSTES Bluetooth/SMARTPHONE > Bluetooth ACT./DES.** en el menú de ajustes de red/USB aumenta el agotamiento de la batería.

- 🔌 • Si la cámara se enciende durante la carga, la carga terminará y la conexión USB se utilizará entonces para alimentar la cámara. El nivel de la batería comenzará a disminuir gradualmente.
- La cámara mostrará el icono "suministro de energía" cuando se alimente mediante USB.

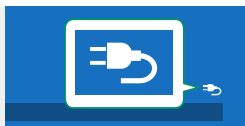

Apagar y encender la cámara

Use el interruptor **ON/OFF** para encender y apagar la cámara.

Deslice el interruptor hacia la posición **ON** para encender la cámara o hacia **OFF** para apagar la cámara.

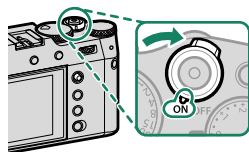

! Las huellas dactilares y otras marcas en el objetivo o en el visor pueden afectar a las imágenes o verse a través del visor. Mantenga limpio el objetivo y el visor.

- 📄** Pulsar el botón **PLAY** durante los disparos inicia la reproducción.
- Pulse el disparador hasta la mitad para volver al modo de disparo.
- La cámara se apagará automáticamente si no se realiza ninguna operación durante el período de tiempo seleccionado para **CONTROL ENERGÍA > AUTODESCONEXIÓN**. Para reactivar la cámara después de haberse apagado automáticamente, presione el disparador hasta la mitad o gire el interruptor **ON/OFF** hacia **OFF** y luego nuevamente hacia **ON**.

Configuración básica

Cuando enciende la cámara por primera vez, puede seleccionar un idioma y ajustar el reloj de la cámara. Siga los pasos que se indican a continuación cuando encienda la cámara por primera vez.

1 Encienda la cámara.

Aparecerá un cuadro de diálogo de selección de idioma.

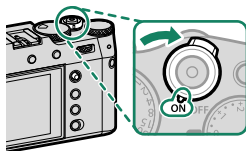

2 Seleccione un idioma.

Resalte un idioma y pulse **MENU/OK**.

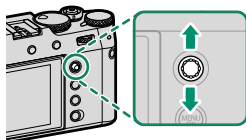

3 Elija una zona horaria.

Cuando se le solicite, seleccione una zona horaria y active o desactive el horario de verano utilizando el mando de enfoque (palanca de enfoque), resalte **AJUSTADO** y pulse **MENU/OK**.

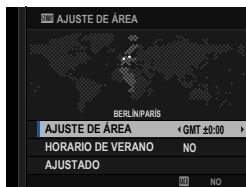

 Para omitir este paso, pulse **DISP/BACK**.

4 Ajuste el reloj.

Pulse **MENU/OK** para proceder al paso siguiente.



5 Visualice la información sobre la aplicación del teléfono inteligente.

- La cámara mostrará un código QR que podrá escanear con su teléfono inteligente para abrir un sitio web en el que podrá descargar la aplicación del teléfono inteligente.
- Pulse **MENU/OK** para proceder al paso siguiente.



 Utilice la aplicación del teléfono inteligente para descargar imágenes desde la cámara o controlar la cámara de forma remota (☎ 91).

6 Seleccione **AJUSTE DE USUARIO > FORMATEAR** en la pestaña (**CONFIGURAR**).

 Formatee las tarjetas de memoria antes de utilizarlas por primera vez y asegúrese de volver a formatear todas las tarjetas de memoria después de utilizarlas en un ordenador o en otro dispositivo.

- 7** Se mostrará un diálogo de confirmación. Para formatear la tarjeta de memoria, resalte **ACEPTAR** y pulse **MENU/OK**.



 Para salir sin formatear la tarjeta de memoria, seleccione **ANULAR** o pulse **DISP/BACK**.



-  • Todos los datos, incluyendo las imágenes protegidas, se borrarán de la tarjeta de memoria. Asegúrese de copiar los archivos importantes en un ordenador o en otro dispositivo de almacenamiento.
- No abra la tapa del compartimento de las pilas durante el formateo.
-  • El menú formatear también puede visualizarse manteniendo pulsado el centro del dial de control trasero y manteniendo pulsado al mismo tiempo el botón **DRIVE/DELETE**.
- Si se extrae la pila durante un período prolongado, el reloj de la cámara se restablecerá y al encender la cámara aparecerá el cuadro de diálogo de selección de idioma.

Omitir el paso actual

Si omite un paso, se visualizará un diálogo de confirmación; seleccione **NO** para evitar la repetición de cualquier paso que se haya saltado la próxima vez que se encienda la cámara.

Selección de otro idioma

Para cambiar el idioma:

- 1 Visualice las opciones de idioma.**
Seleccione  **AJUSTE DE USUARIO** >  **言語/LANG.**
- 2 Seleccione un idioma.**
Marque la opción deseada y pulse **MENU/OK**.

Modificación de la fecha y la hora

Para ajustar el reloj de la cámara:

- 1 Visualice las opciones FECHA/HORA.**
Seleccione  **AJUSTE DE USUARIO** > **FECHA/HORA**.
- 2 Ajuste el reloj.**
Pulse el mando de enfoque (palanca de enfoque) hacia la izquierda o hacia la derecha para resaltar el año, el mes, el día, las horas o los minutos, y púlselo hacia arriba o hacia abajo para cambiar los valores mostrados. Pulse **MENU/OK** para ajustar el reloj.

Captura y visualización de fotos

3

Toma de fotografías (modo P)

Esta sección describe cómo realizar imágenes utilizando AE programado (modo P). Consulte las páginas 53–59 para más información sobre los modos S, A y M.

- 1 Pulse el botón **DRIVE/DELETE** y seleccione **IMAGEN FIJA** en el menú de modo de accionamiento.

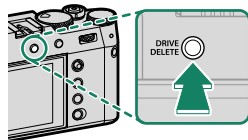

- 2 Configure los ajustes para AE programado.

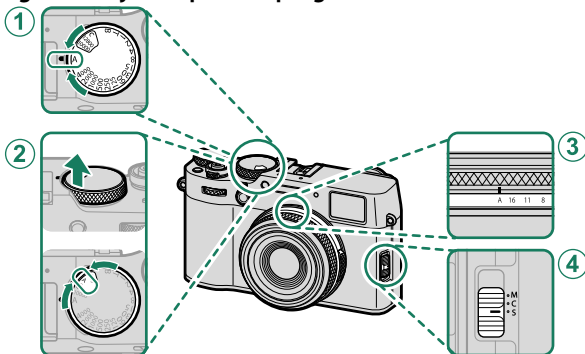

	Ajuste	
① Velocidad de obturación	A (automática)	53
② Sensibilidad	A (automática)	71
③ Apertura	A (automática)	53
④ Modo de enfoque	S (AF sencillo)	61

3 Compruebe el modo de disparo.

Confirme que P aparece en la pantalla.

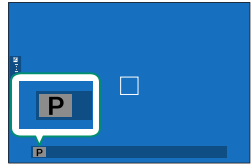

4 Prepare la cámara.

- Sujete la cámara firmemente con ambas manos, pegando los codos a los costados del cuerpo. Si sus manos tiemblan o no permanecen firmes provocará la aparición de borrosidades en las tomas.
- Para evitar que las imágenes salgan desenfocadas o demasiado oscuras (subexpuestas), mantenga sus dedos y cualquier otro objeto alejados del objetivo y de la luz auxiliar de AF.

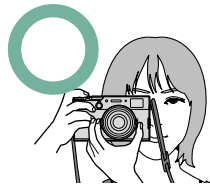

5 Encuadre la imagen.



El marco luminoso en el OVF muestra el área que aparecerá en la fotografía final.

6 Enfoque.

Pulse el disparador hasta la mitad para enfocar.

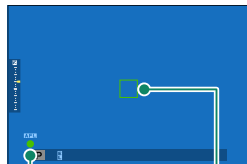

Indicador de enfoque

Cuadro de enfoque

- **Si la cámara puede enfocar**, el marco de enfoque y el indicador de enfoque se iluminarán en verde.
- **Si la cámara no puede enfocar**, el cuadro de enfoque cambiará a color rojo, **!AF** será visualizado y el indicador de enfoque parpadeará en blanco.



- Si el sujeto está escasamente iluminado, la luz auxiliar de AF podría iluminarse para asistir durante la operación de enfoque.
- El enfoque y la exposición se bloquearán si pulsa el disparador hasta la mitad. El enfoque y la exposición permanecen bloqueados mientras el botón se mantenga en esta posición (bloqueo de AF/AE).
- La cámara enfocará los sujetos a cualquier distancia del encuadre y gamas de enfoque estándar del objetivo.

7 Dispare.

Pulse suavemente el disparador por completo para tomar la fotografía.

Modos P, S, A y M

Los modos P, S, A y M le proporcionan diversos grados de control sobre la velocidad de obturación y la apertura.

Modo P: AE programado

Permita que la cámara seleccione la velocidad de obturación y la apertura para lograr una exposición óptima. Podrá seleccionar otros valores que produzcan la misma exposición con el cambio de programa.

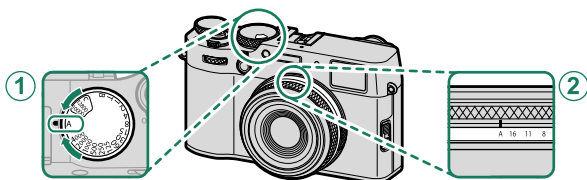

Ajuste	
① Velocidad de obturación	A (automática)
② Apertura	A (automática)

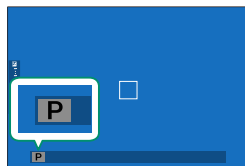

Confirme que P aparece en la pantalla.

⚠ Si el sujeto se encuentra fuera del alcance de medición de la cámara, los indicadores de velocidad de obturación y apertura indicarán “---”.

Modo S: AE prioridad a la obturación

Seleccione una velocidad de obturación y permita que la cámara ajuste la apertura para obtener una exposición óptima.

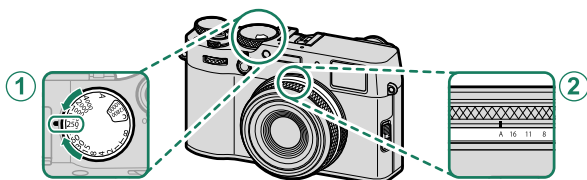

Ajuste

① Velocidad de obturación	Seleccionado por el usuario
② Apertura	A (automática)

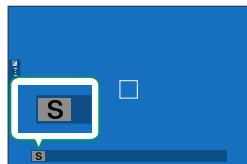

Confirme que S aparece en la pantalla.

- ❗ Si no se puede lograr la exposición correcta con la velocidad de obturación seleccionada, la apertura se visualizará en rojo.
- Si el sujeto se encuentra fuera del alcance de medición de la cámara, el indicador de apertura mostrará “---”.
- 🔧 La velocidad de obturación también puede ser ajustada en incrementos de $\frac{1}{3}$ EV girando el dial de control trasero.
- La velocidad de obturación puede ajustarse mientras se pulsa el disparador hasta la mitad.
- A velocidades de obturación más lentas de 1 segundo, se visualizará un temporizador de cuenta regresiva mientras la exposición esté en curso.
- Para disminuir el “ruido” (moteado) en las exposiciones prolongadas, seleccione **SÍ** para **🔧 AJUSTE DE CALIDAD DE LA IMAGEN > RED.RUIDO EXP. LARG.**. Tenga en cuenta que esto puede aumentar el tiempo necesario para registrar imágenes después del disparo.
- La imagen se desenfocará si mueve la cámara durante la exposición prolongada; se recomienda el uso de un trípode.

Tiempo (T)

Seleccione una velocidad de obturación de **T** (tiempo) para exposiciones prolongadas. Se recomienda utilizar un trípode para evitar que la cámara se mueva durante la exposición.

- 1 Ajuste la velocidad de obturación en T.

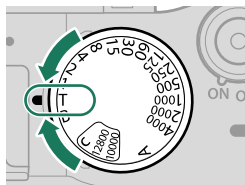

- 2 Gire el dial de control trasero para seleccionar una velocidad de obturación.

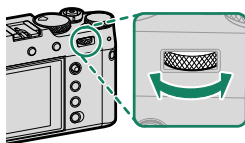

- 3 Pulse el disparador por completo para tomar la fotografía con la velocidad de obturación seleccionada. A velocidades de 1 seg. o inferiores, se visualizará un temporizador de cuenta regresiva mientras la exposición esté en curso.

 Para disminuir el "ruido" (moteado) en las exposiciones prolongadas, seleccione **SÍ** para **ajuste de calidad de la imagen > RED. RUIDO EXP. LARG.**. Tenga en cuenta que esto puede aumentar el tiempo necesario para registrar imágenes después del disparo.

Bulbo (B)

Seleccione una velocidad de obturación de **B** (bulbo) para las exposiciones prolongadas en las que abra y cierre el obturador manualmente. Se recomienda utilizar un trípode para evitar que la cámara se mueva durante la exposición.

- 1 Ajuste la velocidad de obturación en **B**.

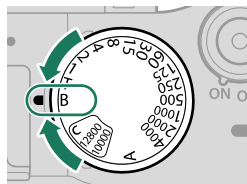

- 2 Pulse el disparador por completo. El obturador permanecerá abierto durante un máximo de 60 minutos mientras el disparador esté pulsado; la pantalla muestra el tiempo transcurrido desde el inicio de la exposición.



- Seleccionar la apertura **A** fija la velocidad de obturación en 30 seg.
- Para disminuir el "ruido" (moteado) en las exposiciones prolongadas, seleccione **SÍ** para **Ⓜ AJUSTE DE CALIDAD DE LA IMAGEN > RED.RUIDO EXP. LARG.**. Tenga en cuenta que esto puede aumentar el tiempo necesario para registrar imágenes después del disparo.

Utilización de un disparador remoto

Se puede utilizar un disparador remoto para las exposiciones prolongadas. Cuando utilice un disparador remoto RR-100 opcional o un disparador electrónico de otros proveedores, conéctelo al conector del micrófono/disparador remoto de la cámara.

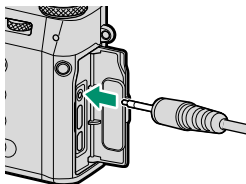

 Cuando conecte un disparador remoto, se visualizará un cuadro de diálogo de confirmación; pulse **MENU/OK** y seleccione **REMOTO** para **MIC./DISP. REMOTO**.

COMPRUEBE LOS AJUSTES DEL
MICRÓFONO/DISPARADOR REMOTO
OK AJUSTAR **BACK** OMITIR

Modo A: AE prioridad a la apertura

Seleccione una apertura y permita que la cámara ajuste la velocidad de obturación para obtener una exposición óptima.

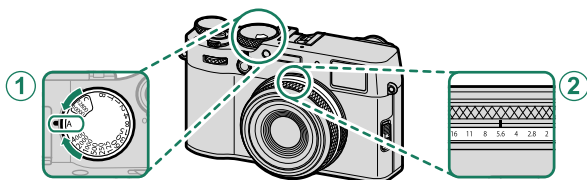

Ajuste

① Velocidad de obturación	A (automática)
② Apertura	Seleccionado por el usuario

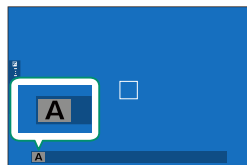

Confirme que **A** aparece en la pantalla.

- ❗ Si no se puede lograr la exposición correcta con la apertura seleccionada, la velocidad de obturación se visualizará en rojo.
- Si el sujeto se encuentra fuera del alcance de medición de la cámara, el indicador de velocidad de obturación mostrará “---”.

- 👉 La apertura puede ajustarse incluso mientras se pulsa el disparador hasta la mitad.

Modo M: Exposición manual

En el modo manual, el usuario controla tanto la velocidad de obturación como la apertura. Las tomas pueden sobreexponerse deliberadamente (más brillantes) o subexponerse (más oscuras), permitiendo una variedad de expresiones creativas individuales. La cantidad en la que la imagen estará sub- o sobreexpuesta con los ajustes actuales se muestra mediante el indicador de exposición; ajuste la velocidad de obturación y la apertura hasta que se alcance la exposición deseada.

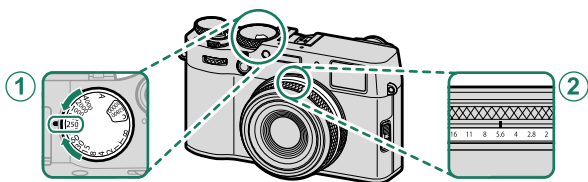

Ajuste	
① Velocidad de obturación	Seleccionado por el usuario
② Apertura	Seleccionado por el usuario

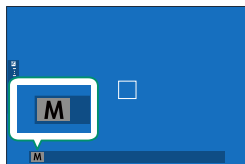

Confirme que **M** aparece en la pantalla.

- La velocidad de obturación puede ser ajustada en incrementos de $\frac{1}{3}$ EV girando el dial de control trasero.

Enfoque automático

Tome fotografías con el enfoque automático.

- 1 Deslice el selector de modo de enfoque hacia **S** o **C** (📖 61).

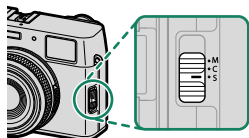

- 2 Elija un modo AF (📖 62).
- 3 Seleccione la posición y el tamaño del cuadro de enfoque (📖 64).

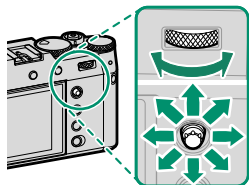

- 4 Tome fotografías.

Modo de enfoque

Utilice el selector del modo de enfoque para seleccionar cómo enfoca la cámara.

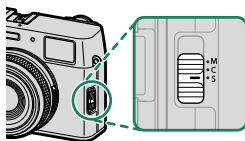

Elija entre las siguientes opciones:

Modo	Descripción
S (AF-S)	AF sencillo: El enfoque se bloquea mientras se pulsa el disparador hasta la mitad. Seleccione este modo para objetos estáticos.
C (AF-C)	AF continuo: El enfoque se ajusta de forma continua para reflejar cambios en la distancia al sujeto mientras el disparador está pulsado hasta la mitad. Usar para sujetos en movimiento.
M (manual)	Manual: Enfoque manualmente con el anillo de enfoque del objetivo. Seleccione esta opción para el control manual del enfoque o en situaciones en las que la cámara no es capaz de enfocar utilizando el enfoque automático (📖 68).

📌 Si se selecciona **SÍ** para **AF AJUSTE DE AF/MF > PRE-AF**, el enfoque se ajustará continuamente en los modos **S** y **C** incluso cuando no se pulsa el disparador.

Opciones de enfoque automático (modo AF)

El enfoque se puede adaptar a una gran variedad de sujetos cambiando la combinación de ajustes seleccionados para los modos de enfoque y AF.

- 1 Pulse **MENU/OK** y acceda al menú de disparo.
- 2 Seleccione **AF AJUSTE DE AF/MF > MODO AF**.
- 3 Seleccione un modo AF.

Cómo enfoca la cámara depende del modo de enfoque.

Modo de enfoque S (AF-S)

Opción	Descripción	Imagen de muestra
 UN SOLO PUNTO	La cámara enfoca al sujeto en el punto de enfoque seleccionado. Usar para enfocar con precisión al sujeto seleccionado.	
 ZONA	La cámara enfoca a un sujeto en la zona de enfoque seleccionada. Las zonas de enfoque incluyen múltiples puntos de enfoque, facilitando enfocar a sujetos en movimiento.	
 AMPLIO	La cámara enfoca automáticamente a los sujetos con alto contraste; la pantalla muestra las zonas enfocadas.	
 TODAS	Gire el dial del control trasero en la pantalla de selección del punto de enfoque (65, 66) para alternar por los modos de AF seleccionados para AF AJUSTE DE AF/MF > MODO AF TODOS LOS AJUSTES .	

Modo de enfoque C (AF-C)

Opción	Descripción	Imagen de muestra
 UN SOLO PUNTO	El enfoque sigue al sujeto en el punto de enfoque seleccionado. Usar para sujetos en movimiento acercándose o alejándose de la cámara.	
 ZONA	El enfoque sigue al sujeto en la zona de enfoque seleccionada. Usar con sujetos que se muevan predeciblemente.	
 SEGUIMIENTO	El enfoque sigue a los sujetos en movimiento a través de una amplia zona del encuadre.	
 TODAS	Gire el dial del control trasero en la pantalla de selección del punto de enfoque (📖 65, 66) para alternar por los modos de AF seleccionados para  AJUSTE DE AF/MF > MODO AF TODOS LOS AJUSTES.	

Selección del punto de enfoque

Seleccione un punto de enfoque para el enfoque automático.

Visualización de la pantalla del punto de enfoque





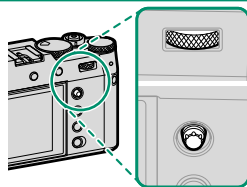

- 1 Pulse **MENU/OK** y acceda al menú de disparo.
- 2 Seleccione  **AJUSTE DE AF/MF > ÁREA DE ENFOQUE** para visualizar la pantalla de punto de enfoque.
- 3 Use el mando de enfoque (palanca de enfoque) y el dial de control trasero para seleccionar un área de enfoque.

 El punto de enfoque se puede seleccionar también mediante los controles táctiles (📖 30).

Selección de un punto de enfoque

Use el mando de enfoque (palanca de enfoque) para seleccionar el punto de enfoque y el dial de control trasero para seleccionar el tamaño del cuadro de enfoque. El procedimiento varía en función de la opción seleccionada para el modo AF.





Modo AF	Mando de enfoque		Dial de control trasero	
	 Inclinar	 Pulsar	 Girar	 Pulsar
	Seleccionar punto de enfoque	Seleccionar punto de enfoque central	Elegir entre 6 tamaños de fotograma	Restaurar tamaño original
				
			—	

- La selección del punto de enfoque manual no está disponible al seleccionar **AMPLIO/SEGUIMIENTO** en el modo de enfoque **S**.
- También puede pulsar el botón **DISP/BACK** para devolver la zona de enfoque al centro.

La pantalla del punto de enfoque

La pantalla del punto de enfoque varía en función de la opción seleccionada para el modo AF.

- Los cuadros de enfoque aparecen indicados mediante cuadrados pequeños (□) y las zonas de enfoque mediante cuadrados grandes.
- Las dimensiones de **ZONA PERSONALIZADA 1**, **ZONA PERSONALIZADA 2** y **ZONA PERSONALIZADA 3** pueden seleccionarse usando **AF AJUSTE DE AF/MF > CONFIGURACIÓN PERSONALIZADA DE ZONA**.

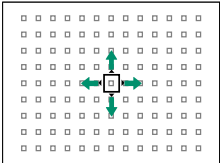
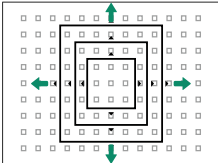
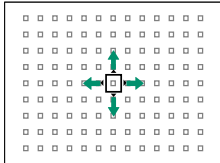
Modo AF		
 UN SOLO PUNTO	 ZONA	 AMPLIO/SEGUIMIENTO
		
El número de puntos disponibles puede seleccionarse usando AF AJUSTE DE AF/MF > N.º DE PUNTOS DE ENFOQUE .	Seleccione entre zonas con puntos de enfoque de 7×7 , 5×5 o 3×3 o entre ZONA PERSONALIZADA 1 , ZONA PERSONALIZADA 2 y ZONA PERSONALIZADA 3 .	Coloque el cuadro de enfoque sobre el sujeto que desee seguir usando AF continuo.

Enfoque automático

Aunque la cámara presume de un sistema de enfoque automático de alta precisión, podría no enfocar a los sujetos que se indican a continuación.

- Sujetos muy brillantes, tales como espejos o carrocerías de coches.
- Sujetos fotografiados a través de una ventana o de otro objeto reflectante.
- Sujetos oscuros o sujetos que absorban la luz en lugar de reflejarla, como el pelo o la piel.
- Sujetos que no sean sólidos, como el humo o las llamas.
- Sujetos con poco contraste con el fondo.
- Sujetos situados delante o detrás de un objeto de alto contraste que también se encuentre en el cuadro de enfoque (por ejemplo, un sujeto fotografiado contra un telón de fondo con elementos que producen un alto contraste).

Comprobación del enfoque

Para acercarse el zoom sobre el área de enfoque actual para un enfoque preciso, pulse el centro del dial de control trasero. Use el mando de enfoque (palanca de enfoque) para seleccionar otra área de enfoque. Pulse de nuevo el centro del dial de comandos trasero para cancelar el zoom.

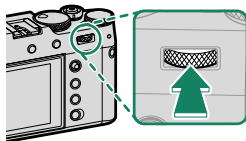

Pantalla normal



Zoom de enfoque



- En el modo de enfoque **S**, se podrá ajustar el zoom girando el dial de control trasero.
- Se puede usar el mando de enfoque para seleccionar el área de enfoque mientras el zoom está activado.
- En el modo de enfoque **S**, seleccione  **UN SOLO PUNTO** para **MODO AF**.
- El zoom no está disponible en el modo de enfoque **C** o cuando **AF/MF AJUSTE DE AF/MF > PRE-AF** está activado.
- Use **AF AJUSTE DE BOTÓN/DIAL > AJUST. FUNC. (Fn)** para cambiar la función del centro del dial de control trasero. También puede asignar su función predeterminada a otros controles (📖 122).

Enfoque manual

Ajuste el enfoque manualmente.

- 1 Deslice el selector de modo de enfoque hacia **M**.

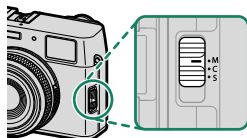

MF aparecerá en la pantalla.

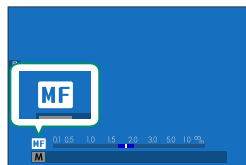

- 2 Enfoque manualmente con el anillo de enfoque del objetivo. Gire el anillo hacia la izquierda para disminuir la distancia de enfoque y hacia la derecha para aumentarla.

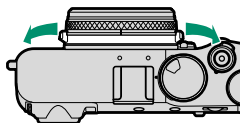

- 3 Tome fotografías.

Use **AJUSTE DE BOTÓN/DIAL > ANILLO DE ENFOQUE** para invertir la dirección de giro del anillo de enfoque.

Comprobación del enfoque

Existen múltiples opciones disponibles para la comprobación del enfoque en el modo de enfoque manual.

El indicador de enfoque manual

La línea blanca indica la distancia hasta el sujeto en el área de enfoque (en metros o pies en función de la opción seleccionada para **CONFIG. PANTALLA > UNID. ESCALA ENF.** en el menú de configuración), la barra azul indica la profundidad de campo, o en otras palabras, la distancia delante y detrás del sujeto que está enfocado.



*Distancia de enfoque
(línea blanca)*



Profundidad de campo

- Si ha seleccionado **INDICADOR DISTANC. AF** e **INDICADOR DISTANC. MF** en la lista **CONFIG. PANTALLA > VER AJ. PERSONAL.**, el indicador de enfoque manual puede visualizarse igualmente usando el indicador de profundidad de campo en la pantalla estándar. Utilice el botón **DISP/BACK** para visualizar los indicadores estándar.
- Use la opción **AJUSTE DE AF/MF > ESC. PROFUNDIDAD DE CAMPO** para seleccionar cómo se visualiza la profundidad de campo. Seleccione **BASADO EN FORM. PELÍC.** para ayudarle a realizar valoraciones prácticas de la profundidad de campo para las imágenes que serán visualizadas como impresiones y similares, **BASADO EN PÍXELES** le ayudará a valorar la profundidad de campo de las imágenes que se visualizarán con resoluciones altas en ordenadores u otras pantalla electrónicas.

Zoom de enfoque

Si se selecciona **SÍ** para  **AJUSTE DE AF/MF > COMPROB. ENFOQUE**, la cámara acercará automáticamente el zoom en el área de enfoque seleccionada al girar el anillo de enfoque. Pulse el centro del dial de comandos trasero para salir del zoom.



- Use el mando de enfoque (palanca de enfoque) para seleccionar otra área de enfoque.
- El zoom puede ajustarse usando el dial de control trasero. Sin embargo, el zoom no podrá ajustarse al seleccionar **DIVISIÓN IMAGEN DIGITAL** o **MICROPRISMA DIGITAL** para la asistencia MF.

Sensibilidad

Ajuste la sensibilidad de la cámara a la luz.

La sensibilidad se puede ajustar levantando y girando el dial de sensibilidad.

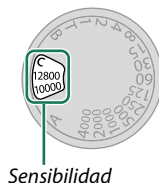
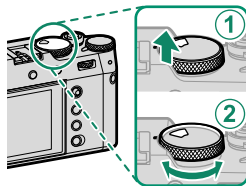

Sensibilidad

Opción	Descripción
A (automática)	La sensibilidad se ajusta automáticamente según las condiciones de disparo en conformidad con la opción seleccionada para ▣ AJUSTE DE LOS MODOS DE DISPARO > AJUSTE AUTOMÁTICO ISO . Seleccione entre AUTO1 , AUTO2 y AUTO3 .
C (comando)	Gire el dial de control delantero para seleccionar un valor comprendido entre 64 y 51200. Este intervalo incluye los valores "extendidos" del 64 al 100, el 25600 y el 51200. Tenga en cuenta que los valores "extendidos" pueden reducir el rango dinámico o aumentar el moteado.
125–12800	Ajuste la sensibilidad manualmente. El valor seleccionado aparece indicado en la pantalla.

Ajuste de la sensibilidad

Los valores altos pueden usarse para reducir el desenfoque cuando la iluminación es escasa, mientras que los valores más bajos permiten velocidades de obturación más lentas o aperturas más grandes en presencia de luz brillante; sin embargo, tenga en cuenta que podría aparecer moteado en las imágenes tomadas con sensibilidades altas.

Sensibilidad automática (A)

Use  **AJUSTE DE LOS MODOS DE DISPARO > AJUSTE AUTOMÁTICO ISO** para seleccionar la sensibilidad base, la sensibilidad máxima y la velocidad de obturación mínima para la posición **A** del dial de sensibilidad. Los ajustes para **AUTO1**, **AUTO2** y **AUTO3** se pueden almacenar por separado; los valores predeterminados se muestran a continuación.

Elemento	Opciones	Predeterminado		
		AUTO1	AUTO2	AUTO3
SENSIBILIDAD PREDETERM.	125–12800	125		
SENSIBILIDAD MAXIMA	400–12800	800	3200	12800
VEL. OBTUR. MÍN.	1/2000–30 SEG, AUTOMÁTICO	AUTOMÁTICO		

La cámara selecciona automáticamente una sensibilidad entre los valores predeterminado y máximo; la sensibilidad únicamente superará el valor predeterminado si la velocidad de obturación necesaria para una exposición óptima es más lenta que el valor seleccionado para **VEL. OBTUR. MÍN.**.





-  Si el valor seleccionado para **SENSIBILIDAD PREDETERM.** es superior al valor seleccionado para **SENSIBILIDAD MAXIMA**, la **SENSIBILIDAD PREDETERM.** será ajustada al valor seleccionado para **SENSIBILIDAD MAXIMA**.
- Es posible que la cámara seleccione velocidades de obturación más lentas que **VEL. OBTUR. MÍN.** si las imágenes pudieran todavía estar subexpuestas al valor seleccionado para **SENSIBILIDAD MAXIMA**.
- Si se selecciona **AUTOMÁTICO** para **VEL. OBTUR. MÍN.**, la cámara seleccionará automáticamente la velocidad de obturación mínima. La velocidad de obturación mínima no se ve afectada por la opción seleccionada para la estabilización de la imagen.

Medición

Seleccione el modo en el que la cámara mide la exposición.

📷 AJUSTE DE LOS MODOS DE DISPARO > FOTOMETRÍA ofrece la posibilidad de seleccionar las siguientes opciones de medición:

⚠️ La opción seleccionada solamente se aplicará si **NO** es seleccionado para **👤 AJ. DETEC. OCULAR/FACIAL** y **AJUSTE DE DETECCIÓN DE SUJETO** en el menú **📷 AJUSTE DE AF/MF**.

Modo	Descripción
 MULTI	La cámara determina instantáneamente la exposición según el análisis de la composición, color y distribución del brillo. Recomendado en la mayoría de las situaciones.
 PONDERADA CENTRAL	La cámara mide el fotograma completo aunque asigna mayor importancia al área central.
 PUNTUAL	La cámara mide las condiciones de iluminación en un área equivalente al 2 % del encuadre. Recomendado con sujetos a contraluz y en otros casos en los que el fondo sea mucho más brillante o más oscuro que el sujeto principal.
 PROMEDIO	La exposición se ajusta al promedio de toda la foto. Proporciona una exposición constante al realizar múltiples disparos con la misma iluminación, y es particularmente eficaz para paisajes y retratos de sujetos vestidos de blanco o negro.

📷 Para medir el sujeto en la zona de enfoque seleccionada, seleccione **SÍ** para **📷 AJUSTE DE AF/MF > INTERB. AE PUN.+ÁREA ENF.** (📖 107).

Compensación de la exposición

Ajuste la exposición.

Gire el dial de compensación de exposición.

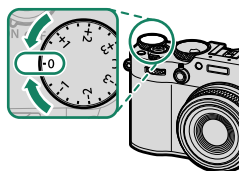

- La cantidad de compensación disponible varía en función del modo de disparo.
- La compensación de exposición puede previsualizarse en la pantalla de disparo, sin embargo, no reflejará correctamente sus efectos en los siguientes casos:
 - la cantidad de compensación de exposición excede ± 3 EV,
 - **200%** o **400%** son seleccionados para **RANGO DINÁMICO**,
o
 - **FUERTE** o **DÉBIL** son seleccionados para **PRIORIDAD RANGO D**.

La compensación de la exposición puede continuar siendo previsualizada en el visor o en el monitor LCD pulsando hasta la mitad el disparador. En el modo vídeo, la pantalla podría no reflejar con precisión los efectos de la compensación de la exposición durante la grabación F-Log o al seleccionar **200%** o **400%** para **RANGO DINÁMICO**. Podrá obtener una vista previa precisa seleccionando el modo **M** y ajustando directamente la exposición.

C (personalizado)

Al girar el dial de compensación de exposición hacia **C**, la compensación de la exposición puede ajustarse girando el dial de control delantero.

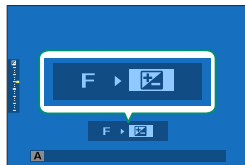
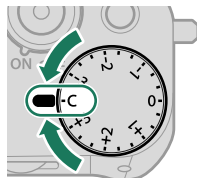

- El dial de control delantero puede usarse para ajustar la compensación de la exposición a valores entre -5 y $+5$ EV.
- La función que desempeña el dial de control delantero se puede seleccionar pulsando el centro del dial.

Bloqueo de enfoque/exposición

El enfoque y la exposición se bloquean al pulsar el disparador hasta la mitad.

- 1 Sitúe al sujeto en el cuadro de enfoque y pulse el disparador hasta la mitad para bloquear el enfoque y la exposición. El enfoque y la exposición permanecen bloqueados mientras se pulsa el disparador hasta la mitad (bloqueo de AF/AE).

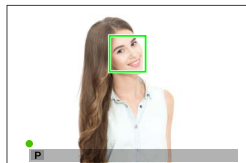

- 2 Pulse el disparador por completo.

 El bloqueo del enfoque y de exposición usando el disparador solamente está disponible al seleccionar **ON** para **⏏ AJUSTE DE BOTÓN/DIAL > OBTURADOR AF, OBTURADOR AE.**

Otros controles

Pulsar el botón **AEL/AFL** bloquea tanto el enfoque como la exposición.

- Si presiona el control asignado, presionar el disparador hasta la mitad no finalizará el bloqueo.
- Si selecciona **CONMUT.BLOQ AE/AF** para **AJUSTE DE BOTÓN/DIAL > MODO BLOQ. AE/AF**, el bloqueo solamente puede finalizarse pulsando el control una vez más.

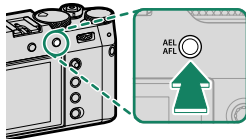

Botón **AEL/AFL**
(bloqueo AE/AF)

- El botón **AEL/AFL** se puede asignar a otros controles usando **AJUSTE DE BOTÓN/DIAL > AJUST. FUNC. (Fn)**. El bloqueo de la exposición y del enfoque también pueden asignarse a otros botones de función (122).
- El bloqueo de la exposición y del enfoque se puede llevar a cabo por separado asignando estas funciones a botones de función diferentes.

Visualización de imágenes

Las imágenes se pueden ver en el visor o en el monitor LCD.

Para ver las imágenes a tamaño completo, pulse el botón **PLAY**.



Podrá visualizar imágenes adicionales pulsando el mando de enfoque (palanca de enfoque) hacia la izquierda o hacia la derecha o girando el dial de control delantero. Pulse el mando de enfoque o gire el dial hacia la derecha para ver las imágenes en el orden en que se grabaron y hacia la izquierda para verlas en el orden inverso. Mantenga el mando de enfoque pulsado para desplazarse rápidamente a la foto deseada.

- Las imágenes tomadas con otras cámaras se marcan con el icono  ("imagen de regalo") para advertir que podrían no visualizarse correctamente y que el zoom de reproducción podría no estar disponible.
- Para ver las fotos en un televisor conectado a través de HDMI en lugar de en la pantalla de la cámara, pulse el botón **PLAY**.

Borrar imágenes

Use el botón **DRIVE/DELETE** para borrar imágenes.

❗ Las imágenes borradas no se pueden recuperar. Antes de proceder, proteja las imágenes importantes o cópielas en un ordenador u otro dispositivo de almacenamiento.

- 1 Con una imagen visualizada a pantalla completa, pulse el botón **DRIVE/DELETE** y seleccione **FOTO**.

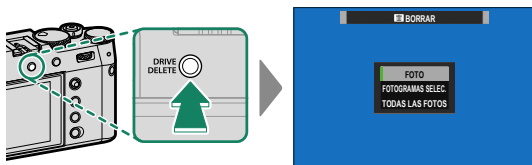

- 2 Pulse el mando de enfoque (palanca de enfoque) hacia la izquierda o hacia la derecha para desplazarse por las imágenes y pulse **MENU/OK** para borrar (no se mostrará ningún diálogo de confirmación). Repita para borrar imágenes adicionales.

- No es posible borrar las imágenes que están protegidas. Quite la protección de las imágenes que desee borrar (📖 117).
- Las imágenes también pueden borrarse desde los menús usando la opción **☑ MENÚ DE REPRODUCCIÓN > BORRAR** (📖 117).

MEMO

Grabación y reproducción de vídeos

4

Grabación de vídeos

En esta sección se describe cómo filmar vídeos en el modo automático.

- 1 Pulse el botón **DRIVE/DELETE** y seleccione **VÍDEO** en el menú del modo de accionamiento.

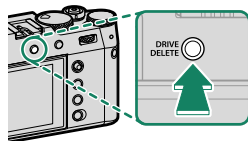

- 2 Configure los ajustes para AE programado.

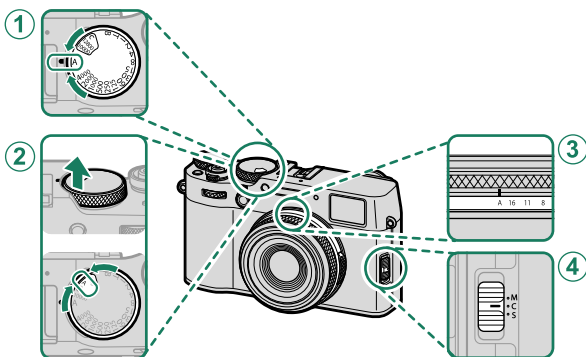

	Ajuste	
① Velocidad de obturación	A (automática)	53
② Sensibilidad	A (automática)	71
③ Apertura	A (automática)	53
④ Modo de enfoque	C (AF continuo)	61

3 Pulse el disparador por completo. Comenzará la grabación.

- Un indicador de grabación (●) se visualiza cuando la grabación está en curso.
- Los bordes de la pantalla se vuelven rojos durante la grabación de vídeo y verde durante la grabación a alta velocidad.
- El tiempo restante se muestra mediante una pantalla de cuenta regresiva, mientras que otra pantalla indica el tiempo de grabación.

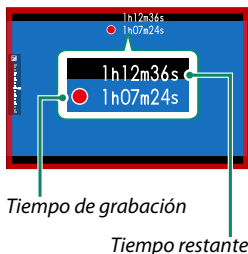

4 Vuelva a pulsar el botón para finalizar la grabación. La grabación termina automáticamente al alcanzar la duración máxima o si la tarjeta de memoria está llena.

- El audio se graba mediante el micrófono integrado o mediante un micrófono externo opcional. No cubra el micrófono durante la grabación.
- Tenga en cuenta que el micrófono podría captar el ruido del objetivo y demás sonidos que la cámara realiza durante la grabación.
- Podrían aparecer franjas verticales u horizontales en los vídeos que contengan sujetos muy brillantes. Esto es normal y no indica mal funcionamiento.



- Para maximizar el tiempo de grabación:
 - mantenga la cámara alejada de la luz solar directa tanto como sea posible, y
 - apague la cámara en cualquier momento en que no esté en uso.
- La luz del indicador se enciende durante la grabación (la opción **📷 AJUSTE DE LA PELÍCULA > LUZ INDICADORA** puede usarse para seleccionar la luz —indicador o ayuda de AF— que se enciende durante la grabación de vídeos y si la luz parpadeará o permanecerá encendida). Durante la grabación, puede cambiar la compensación de la exposición en hasta ± 2 EV.
- Para evitar que los bordes de la pantalla cambien de color durante la grabación de vídeo, seleccione **NO** para **📷 AJUSTE DE LA PELÍCULA > 📷 INDICADOR CUADRO DE GRABACIÓN**.
- Mientras la grabación está en progreso, puede:
 - Ajustar la sensibilidad
 - Volver a enfocar usando cualquiera de los métodos siguientes:
 - Pulsar el disparador hasta la mitad
 - Pulse un botón de función al que se haya asignado **AF-ACTIVADO**
 - Usar los controles de la pantalla táctil
 - Visualizar un histograma o un horizonte artificial pulsando el botón al cual se ha asignado **HISTOGRAMA** o **INTERRUPTOR DE NIVEL ELECTRÓNICO**
- La grabación puede no estar disponible con ciertos ajustes, mientras que en otros casos es posible que los ajustes no se apliquen durante la grabación.
- Para seleccionar el área de enfoque para la grabación de vídeos, seleccione **📷 AJUSTE DE AF/MF > ÁREA DE ENFOQUE** y use el mando de enfoque (palanca de enfoque) y el dial de comandos trasero (📖 64).

Advertencias de temperatura



La cámara se apaga automáticamente a modo de protección cuando su temperatura o la temperatura de la pila aumentan. Si se visualiza una advertencia de temperatura, el ruido de la imagen podría aumentar. Apague la cámara y espere hasta que se enfríe antes de volver a encenderla.



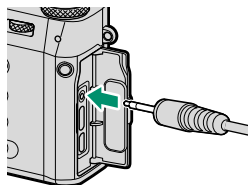

Uso de un micrófono externo



Podrá grabar audio con micrófonos externos conectables mediante clavijas de 2,5 mm de diámetro; no podrán usarse micrófonos que requieran alimentación. Para obtener más detalles, consulte el manual del micrófono.



Configuración de los ajustes de vídeo

Puede ajustar los ajustes de la película desde los menús de los vídeos o usando el elemento  **AJUSTE DE LA PELÍCULA** en los menús de las fotos ( 28).

- Use el elemento  **AJUSTE DE LA PELÍCULA** de los menús de las fotos para configurar rápidamente los ajustes al grabar vídeos con un botón al cual se haya asignado **DISPARO GRAB. DE VÍDEO** ( 110).
- Los menús de los vídeos contienen opciones a usar al grabar vídeos con el disparador con **VÍDEO** seleccionado en el menú del modo de accionamiento ( 111).
- Los ajustes tales como la velocidad de fotogramas y el tamaño del fotograma se pueden ajustar utilizando **MODO VÍDEO**.
- Use **AJUSTE GRABACIÓN TARJETA** para realizar tareas tales como elegir el tipo de archivo, la velocidad de bits y el destino.
- El modo de enfoque se selecciona utilizando el selector de modo de enfoque. Independientemente de la opción seleccionada, la cámara cambiará automáticamente a **C** al seleccionar **DETECCIÓN FACIAL ACTIVADA** o **DETECCIÓN DE SUJETO ACTIVADA** para  **AJUSTE DE AF/MF** >  **AJ. DETEC. OCULAR/FACIAL** o **AJUSTE DE DETECCIÓN DE SUJETO**. Tenga en cuenta, sin embargo, que elegir **M** al seleccionar **DETECCIÓN FACIAL ACTIVADA** o **DETECCIÓN DE SUJETO ACTIVADA** deshabilita la detección de rostros y sujetos.

 Los cambios realizados usando el elemento  **AJUSTE DE LA PELÍCULA** de los menús de las fotos también son aplicables a los menús de los vídeos. Los cambios realizados en un conjunto de menús se aplican automáticamente en el otro.

Profundidad de campo

Para suavizar los fondos, ajuste la apertura lo más amplia posible. La apertura puede ajustarse manualmente con ajustes distintos de **A**.



Visualización de los vídeos

Visualice los vídeos en la cámara.

Cualquier vídeo seleccionado después de pulsar el botón **PLAY** para comenzar la reproducción se indicará mediante un icono . Pulse el mando de enfoque (palanca de enfoque) hacia abajo para iniciar la reproducción de vídeo.

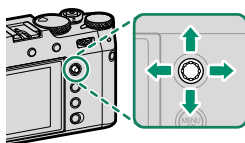
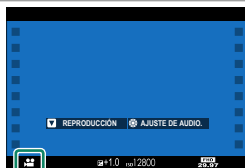
Se pueden realizar las siguientes operaciones mientras se visualiza un vídeo:



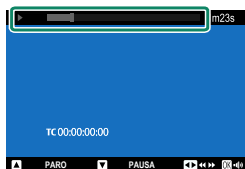

Mando de enfoque (palanca de enfoque)	Reproducción a pantalla completa	Reproducción en curso 	Reproducción pausada 
Arriba	Vista de la información de la foto	Finalizar la reproducción	
Abajo	Iniciar reproducción	Pausar la reproducción	Iniciar/reanudar la reproducción
Izquierda/derecha	Ver otras imágenes	Ajustar la velocidad	Retroceder/avanzar un solo fotograma

El progreso se muestra en la pantalla durante la reproducción.



 No cubra el altavoz durante la reproducción.

-  • Pulse **MENU/OK** para hacer una pausa en la reproducción y visualizar los controles de volumen. Pulse el mando de enfoque (palanca de enfoque) hacia arriba o hacia abajo para ajustar el volumen; pulse **MENU/OK** nuevamente para reanudar la reproducción. También puede ajustar el volumen usando  **CONFIG. SONIDO > VOL. REPRODUCCIÓN**.
- Se pueden conectar auriculares y otros dispositivos de salida de audio mediante adaptadores de audio por USB de salida analógica de terceros.
 - Para ver los vídeos en un televisor conectado a través de HDMI en lugar de en la pantalla de la cámara, pulse el botón **PLAY**.

Conexiones

5

Descripción general

En este capítulo se describen las características que pueden utilizarse entre otras cosas para cargar imágenes o controlar la cámara y tomar imágenes remotamente desde un teléfono inteligente o un ordenador.



Estas características solamente se describen aquí de modo general. Para obtener más información, visite el sitio web siguiente.

<https://fujifilm-dsc.com/en-int/manual/x100vi/>

Características compatibles

Esta cámara admite las siguientes características:

Característica	Descripción	
Conexión a la aplicación del teléfono inteligente	Conéctese a teléfonos inteligentes a través de Bluetooth® y cargue imágenes o controle la cámara remotamente mientras el teléfono inteligente muestra la vista a través del objetivo.	91
Lectores de tarjetas USB	Conecte un lector de tarjetas a un ordenador o teléfono inteligente mediante USB y copie las imágenes de las tarjetas de memoria.	93
Cámara web	Conecte la cámara a un ordenador mediante USB para usarla como una cámara web.	98
Impresoras instax	Imprima imágenes en impresoras instax conectadas.	99
Cargar a Frame.io	Cargue archivos a Frame.io.	—
Procesamiento RAW	Conecte la alimentación del motor de procesamiento de imágenes de la cámara cuando procese imágenes RAW en un ordenador.	101
Guardar y cargar ajustes	Guarde los ajustes de la cámara o cargue los ajustes existentes desde a un ordenador.	102

Conexión a teléfonos inteligentes (Bluetooth)

Conecte la cámara a un teléfono inteligente mediante Bluetooth® para copiar imágenes al teléfono inteligente o controlar la cámara remotamente mientras previsualiza la vista a través del objetivo en la pantalla del teléfono inteligente.

 La cámara cambia automáticamente a una conexión LAN inalámbrica al copiar imágenes en el teléfono inteligente.

Instalación de aplicaciones para teléfonos inteligentes

Antes de establecer una conexión entre el teléfono inteligente y la cámara, tendrá que instalar al menos una aplicación de teléfono inteligente dedicada. Visite el siguiente sitio web e instale las aplicaciones que desee en su teléfono.

<https://fujifilm-dsc.com/>





 Las aplicaciones disponibles varían según el sistema operativo del teléfono inteligente.

Conexión a un teléfono inteligente

Empareje la cámara con el teléfono inteligente y conéctese mediante Bluetooth®.

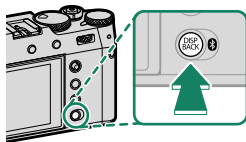
- 1 Pulse el botón  (Bluetooth) cuando la cámara esté en el modo de disparo.



 También puede proceder directamente al paso 3 manteniendo pulsado el botón  durante la reproducción.

2 Marque **Bluetooth** y pulse **MENU/OK**.

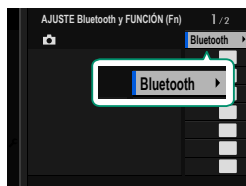

3 Marque **VINCULACIÓN** y pulse **MENU/OK**.

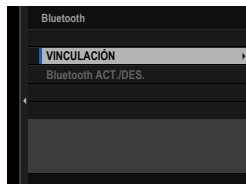

4 Inicie la aplicación en el teléfono inteligente y empareje el teléfono inteligente con la cámara. Hay más información disponible en el siguiente sitio web:
<https://fujifilm-dsc.com/>

Una vez completado el emparejamiento, la cámara y el teléfono inteligente se conectarán automáticamente mediante Bluetooth. Un icono de teléfono inteligente y un icono blanco Bluetooth aparecerán en la pantalla de la cámara cuando se establezca una conexión.



- Una vez que los dispositivos hayan sido emparejados, el teléfono inteligente se conectará automáticamente a la cámara al iniciar la aplicación.
- Deshabilitar Bluetooth cuando la cámara no está conectada a un teléfono inteligente reduce el agotamiento de la batería.

Conexión a teléfonos inteligentes (USB)

Conéctese a teléfonos inteligentes y ordenadores mediante USB para cargar imágenes desde la cámara.

Copiar imágenes en un teléfono inteligente

Antes de conectarse al teléfono inteligente para cargar imágenes a través de USB, seleccione **AUTO** o **ALIMEN. OFF/COMUNIC. ON** para **AJUST. ALIMEN. USB/COMUNIC.** en el menú de ajuste de red/USB.

Para clientes que usen dispositivos Android

Cómo conectará la cámara depende del tipo de conector USB de su teléfono inteligente.

Tipo C

Tenga preparado un cable equipado con conectores que coincidan con el conector USB (tipo C) en la cámara.

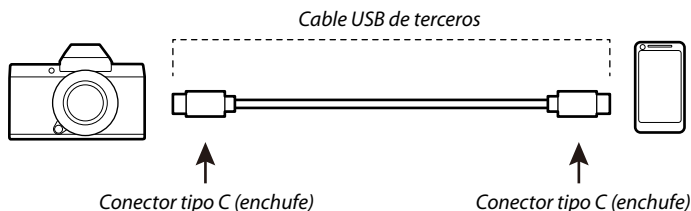

- 1 Seleccione **AUTO** o **ALIMEN. OFF/COMUNIC. ON** para **AJUST. ALIMEN. USB/COMUNIC.** en el menú ajuste de red/USB.
- 2 Seleccione **LECTOR TARJETAS USB** para **MODO DE CONEXIÓN.**

3 Conecte la cámara al teléfono inteligente mediante un cable USB.



Si el teléfono inteligente solicita permiso para que una aplicación distinta de "Camera Importer" acceda a la cámara, toque "Cancel" y vaya al paso siguiente.

4 En su teléfono inteligente, toque la notificación "Connected to USB PTP".

5 De las aplicaciones recomendadas, seleccione "Camera Importer".

La aplicación se iniciará automáticamente y le permitirá importar imágenes y vídeos a su teléfono inteligente.



Si aparece el mensaje "There is no MTP device connected" en la aplicación, vuelva a intentarlo desde el paso 3.

Para clientes que usen iOS

Se requiere un adaptador de conector Lightning a USB para cámaras de Apple.

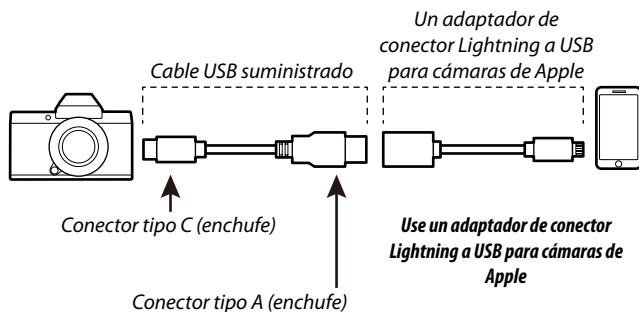

- 1 Seleccione **ALIMEN. OFF/COMUNIC. ON** para **AJUST. ALIMEN. USB/COMUNIC.** en el menú ajuste de red/USB.
- 2 Seleccione **LECTOR TARJETAS USB** para **MODO DE CONEXIÓN.**
- 3 Conecte la cámara al teléfono inteligente mediante un cable USB.
Inicie la aplicación Fotos para importar fotos y vídeos a su teléfono inteligente.

- ❗ Es necesario un cable USB de tipo C a tipo C para la conexión a un iPad y otros dispositivos equipados con conectores USB de tipo C.
- Los resultados deseados no se pueden lograr con un cable USB tipo C a Lightning. Use un adaptador de conector Lightning a USB para cámaras de Apple.

Conexión de la cámara y el ordenador

- 1 Seleccione **AUTO** o **ALIMEN. OFF/COMUNIC. ON** para **AJUST. ALIMEN. USB/COMUNIC.** en el menú ajuste de red/USB.
- 2 Seleccione **LECTOR TARJETAS USB** para **MODO DE CONEXIÓN**.
- 3 Apague la cámara.
- 4 Encienda el ordenador.
- 5 Conecte el cable USB.

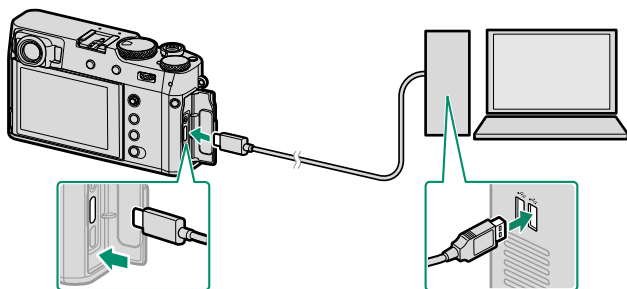

Conector USB (Tipo C)

⚠ El cable USB no debe tener más de 1 m (3,3 pies) de longitud y debe ser apto para la transferencia de datos.

- 6 Encienda la cámara.
- 7 Copie imágenes en su ordenador.
 - **Mac OS X/OS X/macOS:** Podrá copiar imágenes en su ordenador usando Image Capture (suministrado con su ordenador) u otro software. Utilice un lector de tarjetas para copiar archivos de más de 4 GB.
 - **Windows:** Las imágenes se pueden copiar en su ordenador mediante las aplicaciones suministradas con el sistema operativo.



- Apague la cámara antes de desconectar el cable USB.
- Al conectar los cables USB, asegúrese de introducir completamente los conectores en la orientación correcta. Conecte la cámara directamente al ordenador; no utilice un concentrador USB o teclado.
- La interrupción del suministro de energía durante la transferencia puede causar la pérdida de datos o daños a la tarjeta de memoria. Inserte una pila nueva o recién cargada antes de conectar la cámara.
- Si introduce una tarjeta de memoria que contenga un gran número de imágenes, puede haber una demora antes de que se abra el software y no será posible importar o guardar imágenes. Utilice un lector de tarjetas de memoria para transferir las imágenes.
- Asegúrese de que la lámpara indicadora esté apagada o iluminada en verde antes de apagar la cámara.
- No desconecte el cable USB mientras la transferencia esté en curso. No cumplir con esta precaución puede causar la pérdida de datos o daños a la tarjeta de memoria.
- Desconecte la cámara antes de insertar o de extraer las tarjetas de memoria.
- En algunos casos puede no ser posible acceder a imágenes guardadas en un servidor de red utilizando el software de la misma forma que en un ordenador independiente.
- No retire de inmediato la cámara del sistema ni desconecte el cable USB una vez que el mensaje indicando que la copia está en curso desaparece de la pantalla del ordenador. Si el número de imágenes copiadas es muy grande, la transferencia de datos podría continuar después de que el mensaje deje de visualizarse.
- Todos los costes facturados por la compañía telefónica o proveedor de servicios de Internet al utilizar servicios que requieran una conexión a Internet corren a cargo del usuario.

Uso de la cámara como una cámara web

La cámara puede conectarse a un ordenador para su uso como cámara web.

- 1 Seleccione **AUTO** o **ALIMEN. OFF/COMUNIC. ON** para **AJUST. ALIMEN. USB/COMUNIC.** en el menú ajuste de red/USB.
- 2 Seleccione **WEBCAM USB** para **MODO DE CONEXIÓN.**
- 3 Conecte la cámara al ordenador a través de USB y, a continuación, encienda la cámara (📖 96).
- 4 Seleccione la cámara en la aplicación donde se utilizará como cámara web.

Impresoras instax SHARE

Imprima imágenes desde su cámara digital en impresoras instax SHARE.

Establecer una conexión

Seleccione **CONF.CONEX.IMPR. instax** en el menú de ajuste de red/USB e introduzca el nombre de la impresora instax SHARE (SSID) y la contraseña.

El nombre de la impresora (SSID) y la contraseña

El nombre de la impresora (SSID) se puede encontrar en la parte inferior de la impresora; la contraseña por defecto es "1111". Si ya ha elegido una contraseña distinta para imprimir desde un teléfono inteligente, introduzca esa contraseña en su lugar.

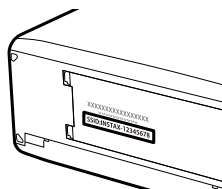

Impresión de imágenes

- 1 Encienda la impresora.
- 2 Seleccione **MENÚ DE REPRODUCCIÓN > IMPRESIÓN IMPR. instax**. La cámara se conectará a la impresora.

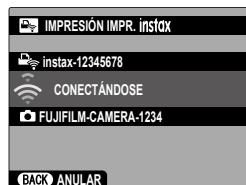

- 3 Use el mando de enfoque (palanca de enfoque) para visualizar la imagen que desea imprimir y, a continuación, pulse **MENU/OK**.



- Las imágenes tomadas con otras cámaras no se pueden imprimir.
- El área impresa es menor que el área visible en el monitor LCD.
- Las pantallas pueden variar dependiendo de la impresora conectada.

- 4 La imagen se enviará a la impresora y comenzará la impresión.

Procesamiento RAW

Al usar X RAW STUDIO podrá modificar la potencia del motor de procesamiento de imágenes de la cámara al procesar imágenes RAW en un ordenador.

- 1 Seleccione **AUTO** o **ALIMEN. OFF/COMUNIC. ON** para **AJUST. ALIMEN. USB/COMUNIC.** en el menú ajuste de red/USB.
- 2 Seleccione **CON. RAWUSB/RES.C.SEG.** para **MODO DE CONEXIÓN.**
- 3 Conecte la cámara al ordenador a través de USB y, a continuación, encienda la cámara (📖 96).
- 4 Inicie X RAW STUDIO.
El procesamiento RAW se puede realizar utilizando X RAW STUDIO.



Visite el siguiente sitio web para obtener información sobre el software utilizado.

<https://fujifilm-x.com/products/software/>

Guardar y cargar ajustes

Los ajustes de la cámara se pueden guardar o cargar desde ordenadores que utilicen FUJIFILM X Acquire.

Guardar y cargar ajustes con un ordenador

- 1 Seleccione **AUTO** o **ALIMEN. OFF/COMUNIC. ON** para **AJUST. ALIMEN. USB/COMUNIC.** en el menú ajuste de red/USB.
- 2 Seleccione **CON. RAWUSB/RES.C.SEG.** para **MODO DE CONEXIÓN.**
- 3 Conecte la cámara al ordenador a través de USB y, a continuación, encienda la cámara (📖 96).
- 4 Inicie FUJIFILM X Acquire.
Los ajustes de la cámara se pueden guardar o cargar usando FUJIFILM X Acquire.



Visite el siguiente sitio web para obtener información sobre el software utilizado.



<https://fujifilm-x.com/products/software/>

Lista de menús

6

Los menús de disparo (fotografía fija)



Los elementos marcados con los iconos  y  están disponibles en los menús de disparo de fotografías fijas y vídeo. Los cambios a estos elementos en cualquiera de los menús también se aplican al elemento del menú restante.

AJUSTE DE CALIDAD DE LA IMAGEN

Para visualizar los ajustes de calidad de la imagen, pulse **MENU/OK** en la pantalla de disparo de la foto y seleccione la pestaña **IQ** (AJUSTE DE CALIDAD DE LA IMAGEN).







Ajuste	Descripción
TAMAÑO IMAGEN	Seleccione el tamaño y la relación de aspecto para las nuevas fotografías.
CALIDAD IMAGEN	Configure los ajustes de compresión JPEG o HEIF o habilite o deshabilite la grabación RAW.
GRABACIÓN RAW	Elija las opciones de grabación de las imágenes RAW.
SELECCIONAR JPEG/HEIF	Seleccione si las imágenes se grabarán en JPEG o HEIF.
SIMULAC. PELÍCULA	Seleccione una paleta de colores y una gama de tonos.
COLOR MONOCROMÁTICO	Seleccione un tinte monocromo para las fotografías realizadas usando SIMULAC. PELÍCULA > A ACROS y B MONOCHROME .
EFFECTO GRANULADO	Añada un efecto de grano de película.
EF. COLOR CHROME	Aumente la gama de tonos disponibles para renderizar colores que tienden a estar muy saturados, como rojos, amarillos y verdes.
COLOR AZUL FX CROMO	Aumente la gama de tonos disponibles para renderizar los azules.
EFFECTO PIEL SUAVE	Tez suave.
EQUILIBRIO BLANCO	Adapte el balance de blancos a la fuente de luz, ya sea a la luz solar directa o a la luz artificial.
RANGO DINÁMICO	Elija un rango dinámico para las fotografías.

Ajuste	Descripción
PRIORIDAD RANGO D	Reduzca la pérdida de detalles en altas luces y sombras para lograr resultados naturales al fotografiar escenas de alto contraste.
CURVA DE TONO	Con referencia a una curva de tono ajuste la apariencia de las altas luces o las sombras, haciéndolas más intensas o más suaves.
COLOR	Permite ajustar la densidad del color.
NITIDEZ	Agudiza o suaviza los perfiles.
REDUCCIÓN RUIDO ISO ALTO	Reduzca el ruido en las imágenes tomadas con sensibilidades altas.
CLARIDAD	Aumente la definición mientras modifica los tonos en las altas luces y en las sombras lo menos posible.
RED.RUIDO EXP. LARG.	Reduzca el moteado en las exposiciones prolongadas.
ESPACIOS COLOR	Permite escoger el espectro de colores disponibles para la reproducción a color.
ASIGNACIÓN DE PÍXELES	Utilice esta opción si nota manchas brillantes en las imágenes.
 SELECC. AJUST. PERS.	Los ajustes se pueden recuperar desde cualquiera de los siete bancos de ajustes personalizados.
 EDIT./GUARD.AJUST. PERS.	Guarde los ajustes personalizados del menú de disparo.
AJUSTE PERSONAL. DE ACTUALIZACIÓN AUTO.	Seleccione si los bancos de ajustes personalizados se actualizan automáticamente para reflejar los cambios en los ajustes.

AJUSTE DE AF/MF

Para visualizar los ajustes de AF/MF, pulse **MENU/OK** en la pantalla de disparo de la foto y seleccione la pestaña  (**AJUSTE DE AF/MF**).

Ajuste	Descripción
ÁREA DE ENFOQUE	Seleccione el área de enfoque.
MODO AF	Seleccione el tamaño del área de enfoque.
CONFIGURACIÓN PERSONALIZADA DE ZONA	Cree zonas de enfoque personalizadas para su uso al seleccionar ZONA para MODO AF .
MODO AF TODOS LOS AJUSTES	Seleccione los modos AF disponibles al seleccionar TODAS para MODO AF .
AJUSTES PERSONALES AF-C	Seleccione las opciones de seguimiento de enfoque que se utilizarán al seleccionar C para el modo de enfoque.
ALM. MODO AF POR ORIENT.	Seleccione si el modo AF utilizado cuando la cámara se encuentra en posición vertical se almacena por separado de aquel utilizado cuando la cámara se encuentra en la orientación horizontal.
VISUALIZ. PUNTO AF  	Elija si se muestran los cuadros de enfoque individual al seleccionar ZONA o AMPLIO/SEGUIMIENTO para MODO AF .
  PUNTO DE ENFOQUE EN BUCLE	Seleccione si la selección del área de enfoque estará limitada por los bordes de la pantalla o "avanzará" desde un extremo de la pantalla al otro.
N.º DE PUNTOS DE ENFOQUE	Seleccione el número de puntos de enfoque disponibles para la selección de puntos de enfoque.
PRE-AF	Seleccione si la cámara continuará ajustando el enfoque incluso si el disparador no está pulsado hasta la mitad.
LUZ AUX. AF	Seleccione si la luz auxiliar de AF se encenderá para asistir en el enfoque automático.
 AJ. DETEC. OCULAR/FACIAL	Seleccione si la cámara dará prioridad a los rostros sobre los objetos del fondo al ajustar el enfoque y la exposición.

Ajuste	Descripción
AJUSTE DE DETECCIÓN DE SUJETO	Seleccione si la cámara dará prioridad a los sujetos de un tipo seleccionado, como animales o vehículos, al ajustar el enfoque.
AF+MF	Seleccione si podrá activar el enfoque manual girando el anillo de enfoque durante el bloqueo del enfoque.
ASIST. MF	Elija cómo se muestra el enfoque en el modo de enfoque manual.
ENCLAVE AYUDA MF Y ANILLO ENFOQUE	Seleccione si la pantalla de enfoque seleccionada para ASIST. MF aparecerá al girar el anillo de enfoque en el modo de enfoque manual.
COMPROB. ENFOQUE	Seleccione si la pantalla ampliará automáticamente el zoom sobre el área de enfoque seleccionada al girar el anillo de enfoque en el modo de enfoque manual.
INTERB. AE PUN.+ÁREA ENF.	Seleccione si la medición puntual medirá el cuadro de enfoque actual.
  AJUSTE AF INSTANTÁNEO	Seleccione el modo de enfoque de la cámara al pulsar botones de función a los que se les asignan funciones tales como el bloqueo AF en el modo de enfoque manual.
  ESC. PROFUNDIDAD DE CAMPO	Elija una escala para la profundidad de campo.
PRIORIDAD DISPARO/ ENFOQUE	Seleccione si se pueden tomar fotografías pulsando el disparador hasta el fondo cuando la cámara no está enfocada.
  LIMITADOR DE RANGO AF	Limite el abanico de distancias de enfoque disponibles para aumentar la velocidad de enfoque.
MODO DE PANTALLA TÁCTIL	Seleccione las operaciones de disparo realizadas utilizando los controles táctiles.
CUADRO AF CORREGIDO	Muestre una guía de la posición de enfoque real al encuadrar fotos en el OVF mientras el sujeto está cerca de la cámara.

AJUSTE DE LOS MODOS DE DISPARO

Para visualizar los ajustes de disparo, pulse **MENU/OK** en la pantalla de disparo de la foto y seleccione la pestaña  (**AJUSTE DE LOS MODOS DE DISPARO**).

Ajuste	Descripción
MODO VISOR DEPORTE	Tome imágenes usando el recorte del centro de la pantalla.
PRE-DISPARO ES 	Seleccione si disparará ráfagas usando el obturador electrónico al pulsar el disparador hasta la mitad.
AUTODISPARADOR	Seleccione un retardo para la liberación del obturador.
AJ. GUARDAR TEMP. AUTO.	Seleccione si los ajustes del disparador automático serán restaurados al apagar la cámara.
LUZ TEMPORIZADOR AUTO.	Seleccione si la luz del disparador automático se iluminará durante la fotografía con disparador automático.
DISPAR. TEMPORIZ. INTERV.	Configure la cámara para que realice automáticamente un número de tomas seleccionado en un intervalo predeterminado.
SUAIVIZADO EXPOS. DISP. TEMPOR. INTERVALOS	Seleccione si la exposición se ajusta automáticamente durante la fotografía con disparo a intervalos para evitar que cambie drásticamente entre tomas.
MODO DE PRIORIDAD DE INTERVALO	Seleccione si la cámara ajustará la velocidad de obturación durante la fotografía con temporizador y disparo a intervalos para garantizar que las exposiciones no duren más que el intervalo entre las fotografías.
AJUSTE DE HORQUILLADO AE	Ajuste la configuración del horquillado de la exposición.
SIMULACIÓN PELÍC.CONT.	Seleccione los tres tipos de simulación de película usados para el horquillado de la simulación de película.
AJUSTE BKT DE ENFOQUE FOTOMETRÍA	Configure los ajustes para el horquillado del enfoque.
TIPO DE OBTURADOR	Seleccione el tipo de obturador.

Ajuste	Descripción
REDUCCIÓN PARPADEO	Seleccione si reducirá los parpadeos en las imágenes y en la pantalla al disparar bajo iluminación fluorescente y otras fuentes de luz similares.
AJ. VELOCIDAD OBTURADOR SIN PARPADEO	Seleccione si la velocidad de obturación se podrá ajustar en incrementos más pequeños para reducir el parpadeo con iluminación LED y similares.
ESTABIL. IMAGEN	Seleccione si desea o no habilitar la estabilización de imagen.
AJUSTE AUTOMÁTICO ISO	Elija el comportamiento de la cámara cuando el dial de sensibilidad se gira a A (auto).
 LENTE DE CONVERSIÓN	Ajuste la configuración de los objetivos de conversión opcionales.
TELECONVERSIÓN DIGITAL	Tome fotografías bajo diferentes distancias focales utilizando el teleconversor digital.
 FILTRO ND	Use el filtro de densidad neutral (ND) incorporado de la cámara, que reduce la exposición el equivalente a 4 EV.
 COMUNIC. INALÁMBRICA	Establezca conexiones inalámbricas a teléfonos inteligentes, tabletas u otros dispositivos.

AJUSTE DEL FLASH

Para visualizar los ajustes del flash, pulse **MENU/OK** en la pantalla de disparo de la foto y seleccione la pestaña  (**AJUSTE DEL FLASH**).

Ajuste	Descripción
AJUSTE FUNCIÓN FLASH	Configure ajustes tales como el modo de control del flash, el nivel del flash y la potencia del flash.
SUPR. OJOS ROJOS	Seleccione si eliminará los efectos de ojos rojos ocasionado por el flash.
MODO BLOQUEO-TTL	Seleccione un modo de bloqueo TTL.

Ajuste	Descripción
AJUSTE DE LA LUZ LED	Elija si usará la luz de vídeo LED de las unidades de flash (si está disponible) como captador de luz o luz auxiliar de AF al tomar fotos. Este ajuste puede configurarse al usar una unidad de flash de zapata con una luz LED.
AJUSTE FLASH PRINCIPAL	Seleccione grupos al usar el flash de la cámara como controlador para el control de flash remoto inalámbrico óptico Fujifilm.
AJUSTE CH	Seleccione el canal utilizado para la comunicación entre el flash controlador y los flashes remotos.
Flash Integrado	Habilita o deshabilita el flash integrado.



AJUSTE DE LA PELÍCULA

Para visualizar los ajustes de vídeo, pulse **MENU/OK** en la pantalla de disparo de la foto y seleccione la pestaña  (**AJUSTE DE LA PELÍCULA**).

Ajuste	Descripción
MODO VÍDEO	Configure los ajustes de grabación de vídeo.
GRAB. ALTA VEL.	Configure los ajustes para los vídeos a alta velocidad.
AJUSTE GRABACIÓN TARJETA	Elija los ajustes del archivo de vídeo, incluyendo el destino, el tipo de archivo y la compresión.
 MODO ESTABILIZ. IMAGEN	Seleccione el modo de estabilización de imagen.
 AUMENTAR MODO ESTABILIZ. IM.	Seleccione el nivel de estabilización de imagen.
AJUSTE DE AUDIO	Configure los ajustes relacionados con el audio para la grabación de vídeos.
MIC./DISP. REMOTO	Especifique si desea que el dispositivo conectado al conector del micrófono/disparador remoto sea un dispositivo de audio o un disparador remoto.
 INDICADOR CUADRO DE GRABACIÓN	Seleccione si los bordes de la pantalla cambiarán de color durante la grabación de vídeos.

Los menús de disparo (vídeos)



Los elementos marcados con los iconos  y  están disponibles en los menús de disparo de fotografías fijas y vídeo. Los cambios a estos elementos en cualquiera de los menús también se aplican al elemento del menú restante.

AJUSTE DE LA PELÍCULA

Para visualizar las opciones de grabación de vídeo, pulse **MENU/OK** en la pantalla de disparo del vídeo y seleccione la pestaña  (**AJUSTE DE LA PELÍCULA**).

Ajuste	Descripción
LISTA DE AJUSTES DE VÍDEO	Visualice los ajustes de grabación del vídeo actual.
MODO VÍDEO	Configure los ajustes de grabación de vídeo.
GRAB. ALTA VEL.	Configure los ajustes para los vídeos a alta velocidad.
 TEMPORIZADOR	Seleccione un retardo de autodisparador para la grabación de vídeos.
AJUSTE GRABACIÓN TARJETA	Elija los ajustes del archivo de vídeo, incluyendo el destino, el tipo de archivo y la compresión.
AJUSTE DE SALIDA HDMI	Ajuste la configuración a utilizar cuando la pantalla de disparo se emita a un dispositivo HDMI.
AJUSTE AUMENTO RECORTE VÍDEO	Seleccione si desea fijar la relación de recorte del vídeo en 1,29:1.
GRABACIÓN F-Log/HLG	Seleccione el destino de los vídeos F-Log y HLG (Hybrid Log-Gamma) filmados mientras la cámara está conectada a un dispositivo HDMI.
AJUSTE DEL NIVEL DE DATOS	Seleccione el alcance de la señal de los vídeos grabados con la cámara.
 FOTOMETRÍA	Seleccione el modo en el que la cámara mide la exposición.
 AJ. VELOCIDAD OBTURADOR SIN PARPADEO	Seleccione si la velocidad de obturación se podrá ajustar en incrementos más pequeños para reducir el parpadeo con iluminación LED y similares.

Ajuste	Descripción
 MODO ESTABILIZ. IMAGEN	Seleccione el modo de estabilización de imagen.
 AUMENTAR MODO ESTABILIZ. IM. AJUSTE CEBRA	Seleccione el nivel de estabilización de imagen.
NIVEL CEBRA	Seleccione si las altas luces que podrían estar sobreexpuestas se indican mediante franjas de tipo cebra en la pantalla del modo vídeo.
CONTROL VÍDEO OPTIMIZADO 	Seleccione el umbral de brillo para la pantalla de franjas de tipo cebra.
CONTROL VÍDEO OPTIMIZADO 	Los ajustes pueden configurarse usando los diales de control y los controles de la pantalla táctil.
 INDICADOR CUADRO DE GRABACIÓN	Seleccione si los bordes de la pantalla cambiarán de color durante la grabación de vídeos.
LUZ INDICADORA	Seleccione la luz (indicador o ayuda de AF) que se encenderá durante la grabación de vídeos y si parpadeará o permanecerá iluminada.
 SELECC. AJ. PERS.	Los ajustes se pueden recuperar desde cualquiera de los siete bancos de ajustes personalizados.
 EDIT./GUARD.AJUST. PERS.	Guarde los ajustes personalizados del menú de disparo.
 AJ. PERSONALIZ. ACTUALIZACIÓN AUTOM.	Seleccione si los bancos de ajustes personalizados se actualizan automáticamente para reflejar los cambios en los ajustes.
 LENTE DE CONVERSIÓN	Ajuste la configuración de los objetivos de conversión opcionales.
 FILTRO ND	Use el filtro de densidad neutral (ND) incorporado de la cámara, que reduce la exposición el equivalente a 4 EV.
 COMUNIC. INALÁMBRICA	Establezca conexiones inalámbricas a teléfonos inteligentes, tabletas u otros dispositivos.

AJUSTE DE CALIDAD DE LA IMAGEN



Para visualizar los ajustes de calidad de la imagen, pulse **MENU/OK** en la pantalla de disparo del vídeo y seleccione la pestaña **Q** (AJUSTE DE CALIDAD DE LA IMAGEN).

Ajuste	Descripción
 SIMULAC. PELÍCULA	Elija un efecto de simulación de película para la grabación de vídeos.
 COLOR MONOCROMÁTICO	Seleccione un tinte monocromo para los vídeos grabados usando SIMULAC. PELÍCULA >  ACROS y  MONOCHROME .
 EQUILIBRIO BLANCO	Adapte el balance de blancos a la fuente de luz, ya sea a la luz solar directa o a la luz artificial.
 RANGO DINÁMICO	Seleccione un rango dinámico para la grabación de vídeos.
 CURVA DE TONO	Con referencia a una curva de tono ajuste la apariencia de las altas luces o las sombras, haciéndolas más intensas o más suaves.
 COLOR	Permite ajustar la densidad del color.
 NITIDEZ	Agudiza o suaviza los perfiles.
 REDUCCIÓN RUIDO ISO ALTO	Reduzca el ruido en las imágenes tomadas con sensibilidades altas.
RR ENTRE FOTOGRAMAS	Seleccione si desea reducir el ruido entre fotogramas.
 CORRC ILUMN PERIF	Seleccione si desea reducir el viñeteado al grabar vídeos.

AJUSTE DE AF/MF

Para visualizar los ajustes de AF/MF, pulse **MENU/OK** en la pantalla de disparo del vídeo y seleccione la pestaña  (AJUSTE DE AF/MF).

Ajuste	Descripción
 ÁREA DE ENFOQUE	Seleccione el área de enfoque.
 MODO AF	Seleccione el tamaño del área de enfoque.
 AJUSTES PERSONALES AF-C	Seleccione las opciones de seguimiento de enfoque al grabar vídeos con C seleccionado para el modo de enfoque.
  PUNTO DE ENFOQUE EN BUCLE	Seleccione si la selección del área de enfoque estará limitada por los bordes de la pantalla o “avanzará” desde un extremo de la pantalla al otro.
  AJ. DETEC. OCULAR/FACIAL	Seleccione si la cámara dará prioridad a los rostros sobre los objetos del fondo al ajustar el enfoque y la exposición.
 AJUSTE DE DETECCIÓN DE SUJETO	Seleccione si la cámara dará prioridad a los sujetos de un tipo seleccionado, como animales o vehículos, al ajustar el enfoque.
 AF+MF	Seleccione si podrá activar el enfoque manual durante el enfoque automático girando el anillo de enfoque.
 ASIST. MF	Elija cómo se muestra el enfoque en el modo de enfoque manual.
 ENCLAVE AYUDA MF Y ANILLO ENFOQUE	Seleccione si la pantalla de enfoque seleccionada para  ASIST. MF aparecerá al girar el anillo de enfoque en el modo de enfoque manual.
 COMPROB. ENFOQUE	Seleccione si la pantalla ampliará automáticamente el zoom sobre el área de enfoque seleccionada al girar el anillo de enfoque en el modo de enfoque manual.
  AJUSTE AF INSTANTÁNEO	Seleccione el modo de enfoque de la cámara al pulsar botones de función a los que se les asignan funciones tales como el bloqueo AF en el modo de enfoque manual.

Ajuste	Descripción
 ESC. PROFUNDIDAD DE CAMPO	Elija una escala para la profundidad de campo.
 LIMITADOR DE RANGO AF	Limite el abanico de distancias de enfoque disponibles para aumentar la velocidad de enfoque.
 MODO DE PANTALLA TÁCTIL	Seleccione las operaciones de disparo realizadas utilizando los controles táctiles.
BLOQUEO CONTROL DE ENFOQUE	Elija si el zoom de enfoque permanecerá activo una vez que comience la grabación del vídeo.

AJUSTE DE AUDIO

Para visualizar los ajustes de audio, pulse **MENU/OK** en la pantalla de disparo del vídeo y seleccione la pestaña  (**AJUSTE DE AUDIO**).

Ajuste	Descripción
AJ. NIVEL MIC. INTERNO	Ajuste del nivel de grabación del micrófono integrado.
AJ. NIVEL MIC. EXTERNO	Ajuste el nivel de grabación de los micrófonos externos.
AJUSTE JACK MIC.	Especifique el tipo de dispositivo de audio conectado al conector del micrófono/disparador remoto.
LIMITADOR NIVEL MIC.	Reduce la distorsión causada por la entrada que exceda los límites de los circuitos de audio del micrófono.
FILTRO DE VIENTO	Seleccione si desea o no activar la reducción de ruido del viento durante la grabación de vídeo.
FILTRO DE CORTE BAJO	Seleccione si desea o no activar reducir el ruido de baja frecuencia durante la grabación de vídeo.
VOLUMEN AURICULARES	Ajuste el volumen de los auriculares.
MIC./DISP. REMOTO	Especifique si desea que el dispositivo conectado al conector del micrófono/disparador remoto sea un dispositivo de audio o un disparador remoto.

AJUSTE CÓDIGO TIEMPO

Para visualizar los ajustes del código de tiempo, pulse **MENU/OK** en la pantalla de disparo del vídeo y seleccione la pestaña **TC** (AJUSTE CÓDIGO TIEMPO).

Ajuste	Descripción
VISUAL. CÓDIGO TIEMPO	Seleccione si desea visualizar los códigos de tiempo durante la grabación y reproducción de vídeos.
AJUSTE TIEMPO INICIAL	Seleccione la hora de inicio del código de tiempo.
AJUSTE RECuento	Elija si el tiempo se cronometra continuamente o solo durante la grabación de vídeos.
SALTO DE CUADROS	Seleccione si desea o no habilitar la caída de fotogramas.
SALIDA Cód. TIEMPO HDMI	Seleccione si los códigos de tiempo son enviados a los dispositivos HDMI.

El menú de reproducción

El menú de reproducción se visualiza al pulsar **MENU/OK** en el modo de reproducción.

Ajuste	Descripción
CONVERSIÓN RAW	Copie las imágenes RAW en otros formatos.
CONVERS. DE HEIF A JPEG/TIFF	Convierta las imágenes HEIF a JPEG o TIFF.
BORRAR	Borre imágenes individuales, múltiples imágenes seleccionadas o todas las imágenes.
REENCUADRE	Permite crear una copia recortada de la imagen actual.
REDIMENSIONAR	Cree una copia pequeña de la imagen actual.
PROTEGER	Permite proteger imágenes contra el borrado accidental.
GIRAR IMAGEN	Seleccione si las imágenes girarán para su visualización durante la reproducción.
AJUSTE DE NOTA DE VOZ	Seleccione si desea añadir anotaciones de voz a las fotografías.
EVALUACIÓN	Evalúe imágenes usando estrellas.
TRANSF. IMAGEN A SMARTPHONE	Seleccione imágenes para su posterior carga a un teléfono inteligente.
 COMUNIC. INALÁMBRICA	Establezca conexiones inalámbricas a teléfonos inteligentes, tabletas u otros dispositivos.
PROYECCIÓN	Permite ver las imágenes en una presentación automática.
ASIST. PARA ÁLBUM	Cree álbumes con sus fotos preferidas.
PED. COPIAS (DPOF)	Cree un "pedido de copias" digital para las impresoras compatibles con DPOF.
IMPRESIÓN IMPR. instax	Imprima imágenes desde impresoras Fujifilm instax SHARE.
RELACIÓN ASPECTO	Seleccione la relación de aspecto de las imágenes visualizadas en un televisor.

Los menús de configuración

AJUSTE DE USUARIO

Para acceder a los ajustes básicos, pulse **MENU/OK**, seleccione la pestaña  (**CONFIGURAR**) y elija **AJUSTE DE USUARIO**.

Ajuste	Descripción
FORMATEAR	Formatee las tarjetas de memoria.
 AJUSTE DE ÁREA	Elija su ubicación.
FECHA/HORA	Ajuste el reloj de la cámara.
DIF.HORARIA	Alterne entre su zona horaria y la zona horaria de su ubicación actual.
 言語/LANG.	Seleccione un idioma.
 AJUSTE DE MI MENÚ	Edite los elementos indicados en la pestaña  (MI MENÚ), un menú personalizado con las opciones del menú de las fotos de uso más frecuente.
 AJUSTE DE MI MENÚ	Edite los elementos indicados en la pestaña  (MI MENÚ), un menú personalizado con las opciones del menú de vídeo de uso más frecuente.
LIMPIEZA DEL SENSOR	Elimine el polvo del sensor de imagen de la cámara.
RECuento DISPAR.	Ver la cantidad aproximada de veces que se ha abierto el obturador.
SONIDO Y FLASH	Seleccione si deshabilitará el altavoz, el flash, la luz auxiliar y el autodesparador en situaciones en las que los sonidos y luces de la cámara puedan resultar inoportunos.
ACTUALIZACIÓN DE FIRMWARE	Actualice el firmware de la cámara, los objetivos y otros accesorios.
REINICIAR	Restaura las opciones de disparo o del menú de configuración a sus valores predeterminados.
REGULACIÓN	Visualice copias electrónicas del número de modelo del producto y otros certificados.

CONFIG. SONIDO

Para acceder a los ajustes de sonido, pulse **MENU/OK**, seleccione la pestaña  (**CONFIGURAR**) y elija **CONFIG. SONIDO**.

Ajuste	Descripción
VOL. PITIDO AF	Elija el volumen del pitido que se oirá cuando la cámara enfoque.
VOL. PITIDO TEMP. AUTOMÁT.	Elija el volumen del pitido que suena mientras el autodisparador está activo.
VOLUMEN BOTONES	Permite ajustar el volumen de los sonidos producidos al manejar los controles de la cámara.
 VOLUMEN INICIO/ PARADA GRAB.	Seleccione el volumen al inicio y al final de la grabación de vídeos.
MS VOL. OBTUR. ELECTRÓNICO	Ajuste el volumen de los sonidos producidos por el obturador mecánico.
MS SON. OBTUR. ELECTRÓNICO	Elija el sonido producido por el obturador mecánico.
ES VOL. OBTUR. ELECTRÓNICO	Ajuste el volumen de los sonidos producidos por el obturador electrónico.
ES SON. OBTUR. ELECTRÓNICO	Elija el sonido producido por el obturador electrónico.
VOL.REPRODUCCIÓN	Ajuste el volumen de la reproducción de vídeos.

CONFIG. PANTALLA

Para acceder a los ajustes de pantalla, pulse **MENU/OK**, seleccione la pestaña **☒ (CONFIGURAR)** y elija **CONFIG. PANTALLA**.

Ajuste	Descripción
AJUSTE MODO VISOR	Configure los ajustes del sensor ocular, EVF/OVF (visor electrónico/óptico) o los modos de visualización del monitor LCD.
MEMORIA DE POSICIÓN DE CUADRO DE BRILLO	Seleccione si el encuadre brillante permanece en la nueva posición después de pulsar el disparador hasta la mitad para permitir que el encuadre brillante se mueva para mostrar el recorte real y se suelta el botón.
BRILLO EVF	Ajuste el brillo de la pantalla en el visor electrónico.
COLOR EVF	Ajuste la saturación de la pantalla en el visor electrónico.
AJUSTE DE COLOR EVF	Ajuste el color de la pantalla en el visor electrónico.
BRILLO LCD	Ajuste el brillo del monitor.
COLOR LCD	Ajuste la saturación del monitor.
AJUSTE DE COLOR LCD	Ajuste el color de la pantalla en el monitor LCD.
MOSTRAR FOTO	Escoja cuánto tiempo se mostrarán las imágenes después del disparo.
INFO. GIRO AUTOMÁTICO	Seleccione si los indicadores en el visor (EVF) y el monitor LCD girarán para coincidir con la orientación de la cámara.
VER. EXP./EQUILIBRIO BLANCO MODO MANUAL	Seleccione si desea o no habilitar la exposición y/o la vista previa del balance de blancos.
VISTA EN VIVO NATURAL	Seleccione si los efectos de los ajustes se visualizarán en el monitor.
ASISTENTE VISUALIZ. F-Log	Seleccione si mostrará una vista previa del tono corregido (equivalente a BT.709) al grabar o ver vídeos F-Log.

Ajuste	Descripción
AJUSTE DE NIVEL ELECTRÓNICO	Configure los ajustes que se van a utilizar al tomar imágenes utilizando la pantalla de horizonte virtual.
GUÍA ENCUADRE	Seleccione un tipo de cuadrícula de encuadre para el modo de disparo.
VIS. GIRO AUTO	Seleccione si girará automáticamente las imágenes en vertical (retrato) durante la reproducción.
UNID. ESCALA ENF.	Seleccione las unidades utilizadas para el indicador de distancia de enfoque.
OVF, VISUALIZ. DE IMAGEN	Seleccione cómo mostrará imágenes la cámara tras disparar cuando se utiliza el OVF.
VER AJ. PERSONAL.	Seleccione los elementos mostrados en la pantalla de indicación estándar.
MODO IND. GRAN. (EVF/OVF)	Seleccione si visualizará indicadores grandes en el visor (EVF/OVF).
MODO INDICA. GRANDES (LCD)	Seleccione si visualizará indicadores grandes en el monitor LCD.
CONF. PANT. INDICA. GRAND.	Elija los indicadores que aparecen cuando se ha seleccionado SÍ para MODO IND. GRAN.(EVF/OVF) o MODO INDICA. GRANDES (LCD) .
INFORMACIÓN CONTRAST AJ.	Ajuste el contraste de la pantalla.
INFO UBICACIÓN	Elija si desea mostrar la información de ubicación descargada de los teléfonos inteligentes.
 FONDO DEL MENÚ Q	Seleccione un fondo para el menú rápido que se utilizará al tomar fotografías.
 FONDO DEL MENÚ Q	Seleccione un fondo para el menú rápido que se utilizará al filmar vídeos.

AJUSTE DE BOTÓN/DIAL

Para acceder a las opciones de control, pulse **MENU/OK**, seleccione la pestaña  (**CONFIGURAR**) y elija **AJUSTE DE BOTÓN/DIAL**.

Ajuste	Descripción
AJUSTE DE LA PALANCA DE ENFOQUE	Seleccione las funciones que realizará el mando de enfoque (palanca de enfoque).
 EDIT./GUARD. MENÚ RÁP.	Elija los elementos que se muestran en el menú rápido durante la fotografía fija.
 EDIT./GUARD. MENÚ RÁP.	Elija los elementos que se muestran en el menú rápido al filmar vídeos.
AJUST. FUNC. (Fn)	Elija los papeles desempeñados por los botones de función.
AJ. DIAL COMANDOS	Elija los papeles desempeñados por los diales de control.
OPERACIÓN  S.S.	Seleccione si desactivará el ajuste fino de la velocidad de obturación usando los diales de control.
DIRECCIÓN DE DIAL COMANDOS	Seleccione si desea invertir la rotación del dial de control al ajustar la configuración.
OBTURADOR AF	Seleccione si la cámara enfocará al pulsar el disparador hasta la mitad.
OBTURADOR AE	Seleccione si la exposición se bloqueará (bloqueo AE) mientras el disparador esté presionado hasta la mitad.
DISPARO SIN TARJETA	Seleccione si el obturador puede abrirse sin una tarjeta de memoria insertada en la cámara.
ANILLO DE ENFOQUE	Seleccione la dirección en la cual se gira el anillo de enfoque para incrementar la distancia de enfoque.
FUNC. ANILLO DE ENFOQUE	Seleccione el modo en el que la cámara ajustará el enfoque en respuesta al movimiento del anillo de enfoque.
AJ. ANILLO CONTR.	Establezca las funciones asignadas al anillo de control.

Ajuste	Descripción
MODO BLOQ. AE/AF	Seleccione la función del botón al que se ha asignado el bloqueo de exposición y/o de enfoque.
MODO BLOQUEO AWB	Elija el comportamiento de los botones de función asignados al bloqueo del equilibrio blanco automático (AWB).
AJ. ANILLO APERTURA (A)	Seleccione si el dial de comandos delantero puede usarse para ajustar la apertura al ajustar la apertura en A (auto).
▶ CONFIGURACIÓN DEL BOTÓN Fn1	Seleccione el rol desempeñado por el botón Fn1 durante la reproducción.
AJUSTE DE PANTALLA TÁCTIL	Seleccione si habilitará los controles táctiles en el monitor LCD.
BLOQUEO DE FUNCIONES	Bloquee los controles de la cámara para evitar un funcionamiento inesperado.

CONTROL ENERGÍA

Para acceder a los ajustes de control de energía, pulse **MENU/OK**, seleccione la pestaña **⚙️ (CONFIGURAR)** y elija **CONTROL ENERGÍA**.

Ajuste	Descripción
AUTODESCONEXIÓN	Seleccione si la cámara se apagará automáticamente cuando no se realice ninguna operación.
RENDIMIENTO	Ajuste la configuración de energía.
AJUSTE ACTIV. DE EVF/LCD	Ajuste el comportamiento del monitor EVF y el LCD cuando se selecciona REFUERZO para RENDIMIENTO .
TEMP. ALIM. DESACT. AUTOM.	Elija la temperatura en la cual la cámara se apagará automáticamente cuando su temperatura aumente.

CONF. DAT. GUARD.

Para acceder a los ajustes de gestión de archivos, pulse **MENU/OK**, seleccione la pestaña **☐ (CONFIGURAR)** y elija **CONF. DAT. GUARD.**

Ajuste	Descripción
CONTADOR	Seleccione si la numeración se reinicia al insertar una nueva tarjeta de memoria.
EDIT. NOM. ARCH.	Cambie el prefijo del nombre del archivo.
SEL. CARPETA	Cree carpetas y seleccione la carpeta utilizada para almacenar las imágenes siguientes.
INFO. DE COPYRIGHT	Seleccione si añadirá información de derechos de autor, en forma de etiquetas Exif, a las imágenes nuevas a medida que se van tomando.
GEOETIQUETADO	Seleccione si la información de ubicación descargada desde los teléfonos inteligentes se grabará con las nuevas imágenes según se van tomando.

Menús de ajustes de red/USB

Para acceder a los ajustes de red/USB, pulse **MENU/OK** y seleccione la pestaña  (ajustes de red/USB).

Ajuste	Descripción
AJUSTES Bluetooth/ SMARTPHONE	Configure los ajustes relacionados con Bluetooth, así como una variedad de ajustes relacionados con el teléfono inteligente.
MODO AVIÓN	Seleccione si desea desactivar la LAN inalámbrica y el Bluetooth.
CONF.CONEX.IMPR. instax	Ajuste la configuración para la conexión a impresoras Fujifilm instax SHARE opcionales.
Frame.io Camera to Cloud	Configure los ajustes de Frame.io.
MODO DE CONEXIÓN	Ajuste la configuración para la conexión a dispositivos externos.
AJUST. ALIMEN. USB/ COMUNIC.	Seleccione si se usarán las conexiones USB a ordenadores, teléfonos inteligentes u otros dispositivos usados para la entrega de energía o la transferencia de datos.
INFORMACIÓN	Vea las direcciones MAC, Bluetooth e IP de red inalámbrica de la cámara.
REEST. AJUST. RED/USB	Restaura los ajustes de red/USB a sus valores predeterminados.

Avisos

7

Notas y precauciones

Asegúrese de leer estas notas antes de utilizar el producto

Instrucciones de seguridad

- Asegúrese de que utiliza su cámara correctamente. Antes del uso, lea estas notas de seguridad y su *Manual Básico* con la máxima atención.
- Después de leer estas notas de seguridad, guárdelas en un lugar seguro.

Acerca de los iconos

Los iconos que se muestran a continuación se usan en este documento para indicar la gravedad y el peligro que pueden existir si no se tiene en cuenta la información indicada por el icono y si, como resultado, el producto se utiliza incorrectamente.

	ADVERTENCIA	Este icono indica que si se ignora la advertencia, el uso inadecuado del producto puede causar la muerte o lesiones graves.
	PRECAUCIÓN	Este icono indica que si se ignora este aviso, el uso inadecuado del producto puede causar lesiones personales o daños materiales.

Los iconos que se reproducen más abajo son utilizados para indicar la naturaleza de las instrucciones que deben cumplirse.

	Los iconos triangulares indican al usuario una información que requiere su atención ("Importante").
	Los iconos circulares con una barra diagonal indican al usuario que la acción que se indica está prohibida ("Prohibido").
	Los círculos en negro con un signo de exclamación indican al usuario que debe realizar alguna acción ("Obligatorio").

Los símbolos que aparecen en el producto (incluyendo los accesorios) representan lo siguiente:











	CA
	CC
	Equipo de clase II (la construcción del producto es de doble aislamiento).

ADVERTENCIA

	Si se presenta cualquier problema, apague la cámara, extraiga la pila y desconecte el cable USB. Si sigue utilizando la cámara al salir humo de la misma, si produce algún olor extraño o cuando está ocurriendo algo anómalo, podría producirse un incendio o sufrir una descarga eléctrica. Póngase en contacto con su distribuidor Fujifilm.
	Evite la entrada de agua o de cualquier cuerpo extraño dentro de la cámara o de los cables de conexión. No utilice la cámara ni los cables de conexión si ha penetrado agua dulce o salada, leche, bebidas, detergentes u otros líquidos. En caso de que el líquido penetre en la cámara o los cables de conexión, apague la cámara, retire la pila y desconecte el cable USB. No continúe utilizando la cámara, ya que podría causar un incendio o sufrir una descarga eléctrica. Póngase en contacto con su distribuidor Fujifilm.
	No utilice esta cámara en el baño o la ducha. Si lo hiciera podría producirse un incendio o sufrir descargas eléctricas.
	Nunca intente modificar ni desmontar la cámara (nunca abra la cubierta). Si se hace caso omiso de esta precaución, podrían producirse incendios o descargas eléctricas.
	Si a causa de una caída o accidente la tapa se abre, no toque las partes expuestas. Si hace caso omiso de esta precaución, podría producirse un incendio o sufrir una descarga eléctrica al tocar las partes dañadas. Extraiga las pilas inmediatamente, teniendo mucho cuidado de evitar lesiones o descargas eléctricas, y lleve el producto al punto de adquisición para consulta.

 ADVERTENCIA	
	No modifique, caliente ni retuerza el cable o tire del mismo de forma inadecuada y no coloque objetos pesados sobre el mismo. Estas acciones pueden dañar el cable, lo que podría resultar en un incendio o una descarga eléctrica. Si el cable resulta dañado, póngase en contacto con su distribuidor Fujifilm. No utilice cables con conectores doblados.
	No coloque la cámara sobre una superficie inestable. Si lo hiciera podría caerse y causar lesiones.
	Nunca intente hacer fotos cuando se esté moviendo. No dispare, reproduzca ni realice cualquier otra operación de la cámara mientras conduce un coche u otro vehículo. Si lo hiciera podría caerse o causar un accidente. Si toma imágenes mientras camina, preste atención a su entorno.
	No toque las partes metálicas de la cámara durante una tormenta. Si lo hiciera, podría sufrir una descarga eléctrica debido a la corriente inducida por los relámpagos.
	Utilice únicamente la pila especificada. Coloque la pila tal y como muestra el indicador.
	No desarme, modifique ni caliente las baterías. No deje caer, golpee, ni arroje las baterías ni las someta de ningún otro modo a impactos violentos. No utilice baterías que muestren signos de fugas, deformaciones, decoloraciones o cualquier otro tipo de anomalía. Utilice únicamente cargadores designados para recargar las baterías recargables y no intente recargar baterías de iones de litio no recargables o pilas alcalinas. No cortocircuite ni guarde las baterías junto a objetos metálicos. Hacer caso omiso de estas precauciones puede causar que las baterías se recalienten, prendan, rompan o sufran fugas, lo que podría causar un incendio, quemaduras u otras lesiones.
	Utilice únicamente las pilas especificadas para su uso con esta cámara. Utilice solo una fuente de alimentación del voltaje indicado. El uso de otras fuentes de alimentación puede causar un incendio.
	Si la pila tiene fugas y el fluido entra en contacto con sus ojos, piel o ropa, lave repetidamente la parte afectada con agua limpia e inmediatamente busque asistencia médica o contacte con los servicios de emergencias.
	No utilice el cargador para cargar pilas distintas a las que aquí se especifican. El cargador suministrado debe ser utilizado exclusivamente con el tipo de pila suministrado con la cámara. Si utiliza el cargador para cargar pilas convencionales u otro tipo de pilas recargables, podría causar la fuga del líquido de las pilas, su calentamiento excesivo o incluso su explosión.
	Utilizar un flash demasiado cerca de los ojos de una persona puede causar problemas de visión. Tenga especial cuidado al fotografiar a niños pequeños.
	No permanezca en contacto prolongado con las superficies calientes. No deje una parte del cuerpo en contacto con el producto durante periodos largos de tiempo mientras el producto está encendido. El incumplimiento de esta precaución puede resultar en quemaduras de primer grado, sobre todo durante su uso prolongado, a altas temperaturas, al seleccionar ALTO para TEMP. ALIM. DESACT. AUTOM. o con los usuarios que sufren de mala circulación o disminución de la sensibilidad; en dicho caso se recomienda el uso de un trípode o precauciones similares.
	No usar en presencia de objetos inflamables, gases explosivos o polvo.
	Quando transporte la pila, colóquela en la cámara digital o manténgala dentro del estuche. Al almacenar la pila, guárdela en el estuche. Cuando la deseché, tape los terminales de la misma con cinta aislante. El contacto con otros objetos metálicos o pilas podría provocar la explosión o incendio de la pila.
	Mantenga las tarjetas de memoria, zapatas y otras piezas pequeñas fuera del alcance de los niños. Los niños podrían ingerir piezas pequeñas; mantener fuera del alcance de los niños. Si un niño ingiere una pieza pequeña, busque asistencia médica o de emergencia.
	Mantener fuera del alcance de los niños. Entre los elementos que pueden causar lesiones están: la correa, que podría enredarse alrededor del cuello del niño causando estrangulación, y el flash, que podría provocar daños visuales.
	Siga las indicaciones del personal de la línea aérea o del hospital. Este producto genera emisiones de radiofrecuencia que podrían interferir con equipos de navegación o médicos.

 **PRECAUCIÓN**

	No utilice esta cámara en lugares en los que existan vapores de aceite o similares, humedad o polvo. Si lo hiciera podría producirse un incendio o sufrir descargas eléctricas.
	No deje esta cámara en lugares expuestos a altas temperaturas. No deje la cámara en lugares tales como un vehículo cerrado o donde dé la luz directa del sol. Podría producir un incendio.
	No coloque objetos pesados sobre la cámara. Esto podría hacer que el objeto pesado se cayera y producir lesiones.
	No tape ni envuelva la cámara ni el cargador con un paño o manta. Esto podría causar un recalentamiento que deformaría la carcasa o podría provocar un incendio.
	No use la clavija si está dañada o si no encaja firmemente en la toma de corriente. Hacer caso omiso de esta precaución puede ocasionar un incendio o una descarga eléctrica.
	Cuando limpie la cámara o no tenga la intención de usar la cámara durante un periodo prolongado, retire la pila. Si no lo hiciera, podría producirse un incendio o sufrir descargas eléctricas.
	Al terminar de cargar la pila, desconecte el cargador del enchufe de la red. Si deja el cargador enchufado a la red se puede producir un incendio.
	Cuando se extrae una tarjeta de memoria, la tarjeta puede salir rápidamente expulsada de la ranura. Utilice el dedo para sujetarla y suéltela cuidadosamente. Podrían producirse lesiones al expulsar la tarjeta.
	No manipule la tarjeta de memoria inmediatamente después de los disparos. La tarjeta de memoria puede estar caliente y causar quemaduras. Espere a que la tarjeta se enfríe antes de extraerla de la cámara.
	Solicite periódicamente la revisión y limpieza interna de su cámara. Si se acumula polvo en su cámara podría dar lugar a un incendio o descargas eléctricas. Póngase en contacto con su proveedor Fujifilm habitual para que realice la limpieza interna cada dos años. Por favor, tenga en cuenta que este no es un servicio gratuito.
	Deshágase del producto en conformidad con las normativas locales.
	Si la pila se sustituye incorrectamente, existe el riesgo de explosión. Sustitúyala sólo con una del mismo tipo o equivalente.
	Las pilas (paquete de pilas o pilas instaladas) no deben exponerse a fuentes de calor excesivo, como por ejemplo la luz del sol, llamas o similares.

La pila y el suministro eléctrico

Nota: Compruebe el tipo de pila que utiliza su cámara y lea las secciones correspondientes.



ADVERTENCIA: No exponga la pila a fuentes de calor excesivo, como por ejemplo la luz del sol, llamas o similares.

A continuación se describe cómo utilizar correctamente las pilas y prolongar así su vida útil. El uso incorrecto reduciría la vida útil de la pila o podría causar fugas, sobrecalentamientos, incendios o explosiones.

Pilas de ion de litio

Lea este apartado si su cámara utiliza pilas recargables de ion de litio.

La pila no sale de fábrica cargada. Cargue la pila antes de utilizarla. Si no va a utilizar la pila, guárdela en su estuche.

■ Notas sobre la pila

La pila se va descargando gradualmente al no utilizarse. Cargue la pila uno o dos días antes de utilizarla.

Si apaga la cámara cada vez que no la utilice prolongará la vida útil de la pila.

La capacidad de la pila disminuye a bajas temperaturas; una pila descargada puede no funcionar si está fría. Guarde una pila de repuesto completamente cargada en un lugar cálido y sustitúyala si fuese necesario, o conserve la pila en su bolsillo o en cualquier otro lugar cálido y colóquela en la cámara únicamente al realizar fotografías. No deje que la pila entre en contacto directo con calentadores de manos ni con cualquier otro dispositivo de calefacción.

■ Carga de la pila

La batería también se puede cargar con el cargador de batería opcional BC-W126S. Los tiempos de carga podrían aumentar a temperaturas ambientales inferiores a los +10 °C o superiores a los +35 °C. No intente cargar la pila a temperaturas superiores a los +40 °C; a temperaturas inferiores a los +5 °C, la pila no se cargará.

No intente recargar una pila totalmente cargada. Sin embargo, la pila tampoco necesitará estar completamente descargada antes de cargarla.

La pila podría notarse caliente al tacto justo después de cargarla o de utilizarla. Esto es normal.

■ Vida de la pila

Una reducción considerable de la duración de la carga de la pila indica que ha llegado al final de su vida útil y debe ser reemplazada.

■ Almacenamiento

Si no va a utilizar la cámara durante un período prolongado de tiempo, guárdela en un lugar a temperatura ambiente con la batería cargada a aproximadamente entre la mitad y $\frac{2}{3}$ de su capacidad.

Si no va a utilizar la cámara durante largos períodos de tiempo, extraiga la pila y guárdela en un lugar seco que posea una temperatura ambiental de entre +15 °C a +25 °C. No la guarde en lugares en los que esté expuesta a altas temperaturas.

■ Precauciones: Manejo de la pila

- No la transporte ni la guarde de manera que pueda entrar en contacto con objetos metálicos, como por ejemplo collares u horquillas del pelo.
- No la exponga a llamas o fuentes de calor.
- No la desmonte ni la modifique.
- No lo exponga a presiones atmosféricas bajas.
- Utilícela únicamente con los cargadores designados.
- Deseche las pilas usadas rápidamente.
- No someter a fuertes impactos, ni tirar contra el suelo.
- Evite que entre en contacto con el agua.
- Mantenga los terminales limpios.
- La pila y la carcasa de la cámara podrían estar calientes al tacto tras un uso prolongado. Esto es normal.

■ Precaución: Desecho

Deshágase de las pilas usadas en conformidad con las normativas locales. Debe prestarse atención a los aspectos ambientales del desecho de baterías. Use el aparato en climas moderados.

No parta ni aplaste mecánicamente las pilas.

Uso de la cámara

- No apunte la cámara a fuentes de luz extremadamente brillantes, incluyendo fuentes de luz artificial o natural, como por ejemplo al sol en un día despejado. Si hace caso omiso de esta precaución podría dañar el sensor de imagen de la cámara.
- La luz solar intensa enfocada a través del visor puede dañar el panel del visor electrónico (EVF). No apunte al sol con el visor electrónico.

Realización de disparos de prueba

Antes de tomar fotografías de eventos importantes (como por ejemplo bodas o antes de llevarse la cámara en un viaje), realice disparos de prueba y compruebe los resultados para asegurarse de que la cámara funciona con normalidad. FUJIFILM Corporation no se hace responsable por los daños o pérdidas de ingresos incurridos como resultado de un mal funcionamiento del producto.

Notas sobre derechos de autor

Las imágenes grabadas mediante su sistema de cámara digital no se pueden utilizar de forma que infrinjan las leyes de los derechos de autor (copyright) sin consentimiento del propietario, a menos que estén destinadas exclusivamente al uso personal. Tenga en cuenta que algunas restricciones se aplican a las fotografías de espectáculos sobre un escenario, diversiones y exhibiciones, incluso aunque estén destinadas a un uso puramente personal. Se advierte a los usuarios de que la transferencia de tarjetas de memoria que contengan imágenes o datos protegidos por las leyes de propiedad intelectual sólo está autorizada siempre que cumplan con las leyes vigentes y dentro de las restricciones que las mismas incluyan.

Manejo

Para asegurarse de que las imágenes se graben correctamente, no someta la cámara a impactos o fuertes golpes mientras esté grabando las mismas.

Cristal líquido

Si la pantalla es dañada, deberá tomar las medidas necesarias para evitar todo contacto con el cristal líquido. Si se presenta alguna de las siguientes situaciones tome urgentemente las acciones indicadas:

- **Si el cristal líquido entra en contacto con su piel**, limpie el área afectada con un paño y a continuación lávela profusamente con jabón y agua corriente.
- **Si el cristal líquido entra en contacto con sus ojos**, lávese profusamente los ojos con agua limpia durante al menos 15 minutos y después busque asistencia médica.
- **Si ingiere cristal líquido**, lávese la boca profusamente con agua. Beba grandes cantidades de agua y trate de provocarse vómitos, a continuación busque asistencia médica.

Aunque la pantalla ha sido fabricada utilizando tecnología de la más alta precisión, podría contener píxeles que permanezcan siempre iluminados o que no se iluminen nunca. Esto no indica un mal funcionamiento y las imágenes grabadas con el producto no se verán afectadas:

Información sobre marcas comerciales

Digital Split Image es una marca comercial o una marca comercial registrada de FUJIFILM Corporation. Digital Micro Prism es una marca comercial o una marca comercial registrada de FUJIFILM Corporation. Los tipos de letra aquí incluidos son desarrollados únicamente por DynaComware Taiwan Inc. Apple, iPhone, iPad, Mac, Mac OS X, OS X, macOS, Lightning y Apple ProRes son marcas comerciales registradas de Apple Inc. en los EE. UU. y en otros países. Windows es una marca comercial registrada de Microsoft Corporation en los EE. UU. y en otros países. Android es una marca comercial o una marca comercial registrada de Google LLC. Adobe, el logotipo de Adobe, Camera to Cloud, Frame.io, Lightroom y Photoshop son marcas registradas o marcas comerciales de Adobe en Estados Unidos y/o en otros países. Wi-Fi®, el logotipo de Wi-Fi CERTIFIED y Wi-Fi Protected Setup® son marcas comerciales registradas de Wi-Fi Alliance®. La marca y los logotipos de la palabra Bluetooth® son marcas comerciales registradas propiedad de Bluetooth SIG, Inc., y cualquier uso de dichas marcas por parte de Fujifilm está sujeto a los términos de licencia. Los logotipos SDHC y SDXC son marcas comerciales de SD-3C, LLC. CFexpress es una marca comercial de CFA (CompactFlash Association) El logotipo HDMI es una marca comercial o una marca comercial registrada de HDMI Licensing LLC. Código QR es una marca comercial registrada de DENSO WAVE INCORPORATED. USB Type-C® y USB-C® son marcas comerciales registradas de USB Implementers Forum. AirGlu™ es una marca comercial o una marca comercial registrada de Atomos. El resto de nombres comerciales mencionados en este manual son marcas comerciales o marcas comerciales registradas de sus respectivos propietarios.

Interferencias eléctricas

Esta cámara puede producir interferencias en equipos de aviación o en equipos utilizados en hospitales. Consulte a los miembros del hospital o de la línea aérea antes de utilizar la cámara en un hospital o aeronaive.

Sistemas de televisión en color

NTSC (Comisión Nacional de Sistema de Televisión) es una especificación sobre la transmisión de señales de televisión en color utilizado principalmente en Estados Unidos, Canadá y Japón. PAL (Línea de Fase Alternada) es un sistema de televisión en color utilizado principalmente en Europa y China.

Exif Print (Exif versión 2.32)

Exif Print es un formato de archivo de cámaras digitales revisado recientemente en el cual se almacena información junto con las fotografías para obtener una reproducción en color óptima durante la impresión.

AVISO IMPORTANTE: Leer antes de usar el software

Está prohibida la exportación directa o indirecta, completa o en parte, del software con licencia sin el permiso de las autoridades gubernamentales correspondientes.

Objetivos y otros accesorios

- Use un tornillo de 4,5 mm o más corto cuando acople un trípode.
- Fujifilm no será responsable por problemas de rendimiento o por los daños causados por el uso de accesorios de terceros.

AVISOS

Para prevenir un incendio o riesgo de descargas eléctricas, no exponga la unidad a la lluvia o humedad.

Lea las "Instrucciones de seguridad" y asegúrese de comprenderlas antes de utilizar la cámara.

Material de perclorato: Es posible que requiera una manipulación especial. Consultar:

<http://www.dtsc.ca.gov/hazardouswaste/perchlorate>

Para los clientes en los EE.UU.

Se ha probado su cumplimiento con las normas FCC

PARA USO DOMÉSTICO O EN OFICINAS



Contains IC : 10293A-WMBACBM25

Contains FCC ID : COF-WMBACBM25

Declaración FCC: este dispositivo cumple con la Parte 15 de las normas de la FCC. El funcionamiento está sujeto a las dos condiciones siguientes: (1) este dispositivo no debe causar interferencias perjudiciales; y (2) este dispositivo debe aceptar cualquier interferencia recibida, incluyendo las interferencias que puedan causar un funcionamiento no deseado.

PRECAUCIÓN: Este producto ha sido sometido a prueba y encontrado en conformidad con los límites establecidos para los dispositivos digitales de clase B en conformidad con la Parte 15 de las normas de la FCC. Estos límites están diseñados para proporcionar una protección razonable frente a interferencias dañinas en instalaciones residenciales. Este equipo genera, utiliza y puede irradiar energía de radiofrecuencia y, si no se instala y utiliza de acuerdo con las instrucciones, puede causar interferencias perjudiciales en las comunicaciones de radio. Sin embargo, no hay garantía de que no se produzcan interferencias en una instalación en particular. Si este equipo causa interferencias perjudiciales en la recepción de radio o televisión, lo cual puede determinarse apagando y encendiendo el equipo, se recomienda al usuario que intente corregir dichas interferencias tomando una o más de las siguientes medidas:

- Vuelva a orientar o a ubicar la antena receptora.
- Aumente la separación entre el equipo y el receptor.
- Conecte el equipo a una toma de corriente de un circuito diferente de aquel al que está conectado el receptor.
- Consulte al distribuidor o a un técnico de radio/TV experimentado para obtener ayuda.

Aviso de la FCC: Cualquier cambio o modificación que no haya sido aprobado expresamente por la parte responsable del cumplimiento podrían anular la autoridad del usuario para operar este equipo.

Este transmisor no debe colocarse ni funcionar conjuntamente con ninguna otra antena o transmisor.

Declaración de exposición a radiación: Este dispositivo cumple con los requisitos gubernamentales de exposición a las ondas de radio. Este dispositivo ha sido diseñado y fabricado para no exceder los límites de emisión para la exposición a la energía de radiofrecuencia (RF) establecidos por la Comisión Federal de Comunicaciones del gobierno de los EE. UU.

El estándar de exposición de los dispositivos inalámbricos emplea una unidad medición conocida como Tasa de Absorción Específica, o SAR. El límite SAR establecido por la FCC es 1,6 W/kg. Las pruebas SAR se realizan usando posiciones de funcionamiento estándar aceptadas por la FCC con el dispositivo transmitiendo a su nivel de energía certificada más alto en todas las bandas de frecuencia probadas.

Notas sobre la concesión: Para cumplir con la Parte 15 de las normas de la FCC, este producto debe usarse con un cable A/V de núcleo de ferrita especificado por Fujifilm, el cable USB cable y el cable de alimentación CC.



El producto adquirido recibe el suministro de energía de una pila de ion de litio reciclable. Llame al teléfono 1-800-8-BATTERY para obtener información sobre cómo reciclar esta pila.



Código de Regulaciones de California, Título 20, División 2, Capítulo 4, Artículo 4, Regulaciones de Eficiencia de Aparatos, de la Sección 1601 a la 1609

Para los clientes en Canadá**CAN ICES-003 (B)/NMB-003(B)**

PRECAUCIÓN: Este aparato digital de clase B cumple con la ICES-003 canadiense.

Declaración de la industria canadiense: Este dispositivo cumple con las RSS libres de licencia de la industria canadiense. El funcionamiento está sujeto a las dos condiciones siguientes: (1) este dispositivo no debe causar interferencias perjudiciales; y (2) este dispositivo debe aceptar cualquier interferencia, incluyendo las interferencias que puedan causar un funcionamiento no deseado del dispositivo.

Este dispositivo y su(s) antena(s) no deben ser colocados ni utilizarse junto con ninguna otra antena o transmisor, a excepción de las radios incorporadas probadas. La función de selección de código de país se deshabilita para los productos comercializados en EE. UU./Canadá.

Declaración de exposición a la radiación: Las pruebas científicas disponibles no indican problemas de salud asociados al uso de dispositivos inalámbricos de baja potencia. Sin embargo, no existen pruebas de que estos dispositivos inalámbricos de baja potencia sean totalmente seguros. Los dispositivos inalámbricos de baja potencia emiten durante el uso niveles bajos de energía de radiofrecuencia (RF) en la gama de microondas. Mientras que altos niveles de RF pueden producir efectos en la salud (calentando los tejidos), la exposición a RF de bajo nivel no produce efectos de calentamiento y no causa efectos adversos conocidos para la salud. Muchos estudios sobre exposiciones a RF de bajo nivel no han encontrado ningún efecto biológico. Algunos estudios han sugerido que puede haber algunos efectos biológicos, pero tales conclusiones no se han visto confirmadas por investigaciones adicionales. X100VI ha sido sometido a pruebas y se ha determinado que cumple con los límites de exposición a la radiación de IC establecidos para un entorno no controlado y cumple con RSS-102 de las normativas de exposición de radiofrecuencia (RF) de la IC.

La operación en la banda 5150–5250 MHz es para uso exclusivo en interiores para reducir posibles interferencias perjudiciales en sistemas de satélite móviles co-canal.

Desecho de equipos eléctricos y electrónicos en el hogar

En la Unión Europea, Noruega, Islandia y Liechtenstein: Este símbolo en el producto, o en el manual y en la garantía, y/o en su envoltura indica que este producto no deberá ser tratado como residuo doméstico. Por el contrario, deberá llevarlo al punto de recolección aplicable para el reciclado del equipo electrónico y eléctrico.

Al asegurarse de que este producto sea desechado correctamente, ayudará a prevenir potenciales daños al medio ambiente y a la salud de las personas que podrían derivarse del desecho incorrecto de este producto.

Este símbolo en las pilas o acumuladores indica que las pilas no deberán ser tratadas como residuos domésticos.



Si su equipo posee pilas extraíbles o acumuladores, deséchelos por separado en conformidad con sus requisitos locales.

El reciclaje de materiales ayudará a la conservación de los recursos naturales. Para obtener más información sobre el reciclaje de este producto, póngase en contacto con su oficina municipal local, su servicio de recogida de basuras o la tienda en la que adquirió el producto.

En países no pertenecientes a la Unión Europea, Noruega, Islandia y Liechtenstein: Si desea desechar este producto, incluyendo las pilas o acumuladores, póngase en contacto con sus autoridades locales y consulte cuál es el mejor modo de desecho.

En Japón: Este símbolo en las pilas indica que se deben desechar por separado.



Li-ion

Cuidado de la cámara

Para poder disfrutar de forma continua de este producto, tenga en cuenta las siguientes precauciones.

Almacenamiento y uso

Si la cámara no se va a utilizar durante un período prolongado, extraiga la pila y la tarjeta de memoria. No almacene o utilice la cámara en lugares:

- expuestos a la lluvia, vapor o humo
- muy húmedos o extremadamente secos
- expuestos a la luz solar directa o a temperaturas muy altas, como en el interior de un vehículo cerrado en un día soleado
- extremadamente fríos
- afectados por vibraciones fuertes
- expuestos a campos magnéticos fuertes, como por ejemplo cerca de antenas transmisoras, líneas de energía, emisores de radar, motores, transformadores o imanes
- expuestos a productos químicos volátiles tales como pesticidas
- junto a productos de caucho o vinilo

Dispositivos de red inalámbrica y Bluetooth: Precauciones

Este producto cumple con las siguientes directivas de la UE:

- Directiva de RoHS 2011/65/UE
- Directiva de RE 2014/53/UE

Por la presente, FUJIFILM Corporation declara que el tipo de equipo radioeléctrico FF230003 es conforme con la Directiva 2014/53/UE.

El texto completo de la declaración UE de conformidad está disponible en la dirección Internet siguiente:

https://dl.fujifilm-x.com/global/products/cameras/x100vi/pdf/x100vi_doc-yny.pdf

El texto completo de la declaración de conformidad del RU está disponible en la siguiente dirección de Internet:

https://dl.fujifilm-x.com/en-gb/products/cameras/x100vi/pdf/x100vi_doc-yny_uk.pdf

Este cumplimiento está indicado por la siguiente marca de conformidad ubicada en el producto:



Esta marca es válida para productos que no son de telecomunicaciones y productos de telecomunicaciones armonizados de la UE (por ejemplo, Bluetooth®).

• Potencia máxima de radiofrecuencia (EIRP):

WLAN 2,4 GHz: 2,37 dBm

WLAN 5 GHz: 9,84 dBm

Bluetooth: -6,42 dBm

IMPORTANTE: Antes de utilizar el transmisor inalámbrico integrado de la cámara, lea las siguientes advertencias.

- Ⓐ Este producto, el cual posee una función de encriptación desarrollada en los Estados Unidos, está regido por las normativas de la Administración de exportación de los Estados Unidos y no deberá ser exportado o reexportado a ningún país sobre el cual los Estados Unidos haya decretado un embargo de bienes.
- **Utilice solamente una red inalámbrica o un dispositivo Bluetooth.** Fujifilm no se hace responsable por los daños producidos debidos al uso no autorizado. No utilizar con aplicaciones que requieran un alto grado de fiabilidad, por ejemplo con dispositivos médicos u otros sistemas que posean un impacto directo o indirecto sobre la vida humana. Al utilizar el dispositivo en un ordenador y en otros sistemas que demanden un nivel de fiabilidad superior al ofrecido por la red inalámbrica o los dispositivos Bluetooth, asegúrese de tomar todas las precauciones necesarias para mantener un entorno seguro y evitar funcionamientos erróneos.
 - **Usar únicamente en el país de adquisición.** Este dispositivo está en conformidad con las regulaciones vigentes respectivas a los dispositivos de red inalámbrica y Bluetooth del país de adquisición. Cumpla con todas las normativas locales al utilizar el dispositivo. Fujifilm no se hace responsable por los problemas surgidos del uso en otras jurisdicciones.
 - **No usar el dispositivo en ubicaciones sometidas a campos magnéticos, electricidad estática o interferencias de radio.** No utilice el transmisor cerca de hornos microondas o en ubicaciones sometidas a campos magnéticos, electricidad estática o interferencias de radio que puedan bloquear la recepción de las señales inalámbricas. Si el transmisor se utiliza cerca de otros dispositivos inalámbricos que operen en la banda 2,4 GHz, podría producirse una interferencia mutua.

- **El transmisor inalámbrico emite en las bandas de 2,4 GHz y 5 GHz utilizando la modulación DSSS, OFDM y GFSK.**
- **Seguridad:** Los dispositivos de red inalámbrica y Bluetooth transmiten datos a través de la radio y por lo tanto su uso requiere una mayor atención a la seguridad que la aplicada en el caso de redes cableadas.
 - No se conecte a redes desconocidas o redes para las cuales usted no tiene derechos de acceso, aunque se visualicen en su dispositivo, ya que tal acceso podría considerarse no autorizado. Solo conéctese a redes para las que tiene derechos de acceso.
 - Tenga en cuenta que las transmisiones inalámbricas pueden ser susceptibles de interceptación por parte de terceros.
 - No conecte este dispositivo directamente a redes de telecomunicaciones (incluyendo LAN inalámbricas públicas) operadas por proveedores o servicios para móviles, teléfonos fijos, Internet u otros servicios de telecomunicaciones.
- **Lo siguiente puede ser sancionado por la ley:**
 - Desmontaje o modificación de este dispositivo
 - Eliminación de etiquetas de certificación del dispositivo
- **Este dispositivo emite en la misma frecuencia que los dispositivos médicos, educativos y comerciales y que los transmisores inalámbricos.** Igualmente emite en la misma frecuencia que la de los transmisores con licencia y algunos transmisores sin licencia de bajo voltaje especiales utilizados en sistemas de seguimiento RFID en líneas de producción en cadena y similares.
- **Para evitar interferir en dichos dispositivos, tenga en cuenta las siguientes precauciones.** Antes de utilizar este dispositivo, compruebe que el transmisor RFID no está activado. Si confirma que el dispositivo provoca interferencias en transmisores con licencia utilizados para el seguimiento RFID, deje de usar la frecuencia afectada o mueva el dispositivo a otra ubicación. Si nota que el dispositivo causa interferencias en sistemas de seguimiento RFID de bajo voltaje, contacte con un representante de Fujifilm.
- **No utilice este dispositivo a bordo de un avión.** Cuando se suba a un avión, siga las instrucciones del personal de la aerolínea. Tenga en cuenta que este producto puede emitir radiación de radiofrecuencia incluso estando apagado. Podrá evitarlo seleccionando **SÍ** para **MODO AVIÓN** en el menú de ajustes de red/USB antes de embarcar.
- Requisitos en AT/BE/BG/CZ/DK/EE/FR/DE/IS/IE/IT/EL/ES/CY/LV/LI/LT/LU/HU/MT/NL/NO/PL/PT/RO/SI/SK/TR/FI/SE/CH/UK/HR. 5150 MHz–5350 MHz es solo para uso en interiores.
- **A continuación se indican las especificaciones inalámbricas.**

LAN inalámbrica	
Estándares	IEEE 802.11a/b/g/n/ac (protocolo inalámbrico estándar)
Frecuencia de funcionamiento (frecuencia central)	<ul style="list-style-type: none"> • Israel, Indonesia : 2412 MHz–2462 MHz (11 canales) • EE. UU., Canadá, Brasil, China, India, Corea, Malasia : 2412 MHz–2462 MHz (11 canales) : 5180 MHz–5320 MHz (W52, W53) : 5745 MHz–5825 MHz (UNII-3) • Unión Europea, Japón, Reino Unido, Australia, Noruega, Nueva Zelanda, Turquía, Hong Kong, Filipinas, Vietnam, Singapur, Tailandia, EAU, Rusia, Taiwán, Arabia Saudita, Qatar, Bahrein, Omán, Egipto, Irán, Kuwait, Libano, Uzbekistán : 2412 MHz–2462 MHz (11 canales) : 5180 MHz–5320 MHz (W52, W53) : 5500 MHz–5700 MHz (W56)
Protocolos de acceso	Infraestructura
Bluetooth®	
Estándares	Bluetooth versión 4.2 (Bluetooth de baja energía)
Frecuencia de funcionamiento (frecuencia central)	2402 MHz–2480 MHz

Asegúrese de leer estas notas antes de utilizar el objetivo

Instrucciones de seguridad

- Asegúrese de que utiliza el objetivo correctamente. Antes del uso, lea estas notas de seguridad y el *Manual Básico* de la cámara con la máxima atención.
- Después de leer estas notas de seguridad, guárdelas en un lugar seguro.

Acerca de los iconos

Los iconos que se muestran a continuación se usan en este documento para indicar la gravedad y el peligro que pueden existir si no se tiene en cuenta la información indicada por el icono y si, como resultado, el producto se utiliza incorrectamente.

	ADVERTENCIA	Este icono indica que si se ignora la advertencia, el uso inadecuado del producto puede causar la muerte o lesiones graves.
	PRECAUCIÓN	Este icono indica que si se ignora este aviso, el uso inadecuado del producto puede causar lesiones personales o daños materiales.

Los iconos que se reproducen más abajo son utilizados para indicar la naturaleza de las instrucciones que deben cumplirse.

	Los iconos triangulares indican al usuario una información que requiere su atención ("Importante").
	Los iconos circulares con una barra diagonal indican al usuario que la acción que se indica está prohibida ("Prohibido").
	Los círculos en negro con un signo de exclamación indican al usuario que debe realizar alguna acción ("Obligatorio").

ADVERTENCIA

	No sumergir o exponer al agua. Si se hace caso omiso de esta precaución, podría producirse un incendio o descargas eléctricas.
	No desmontar (no abrir la tapa). Si se hace caso omiso de esta precaución, podría producirse un incendio, sufrir una descarga eléctrica o lesiones debido a un error en el funcionamiento del producto.
	Si a causa de una caída o accidente la tapa se abre, no toque las partes expuestas. Si se hace caso omiso de esta precaución, podría producirse un incendio o sufrir una descarga eléctrica al tocar las partes dañadas. Extraiga las pilas inmediatamente, teniendo mucho cuidado de evitar lesiones o descargas eléctricas, y lleve el producto al punto de adquisición para consulta.
	No colocar sobre superficies inestables. El producto podría caer, provocando lesiones.
	No mire al sol a través del objetivo o de los visores de la cámara. Si no cumple con esta precaución se podrían causar discapacidades visuales permanentes.

PRECAUCIÓN

	No utilizar ni almacenar en ubicaciones expuestas al vapor o humo o muy húmedas o extremadamente polvorientas. Si se hace caso omiso de esta precaución, podrían producirse incendios o descargas eléctricas.
	No dejar expuesto a la luz solar directa o en ubicaciones sometidas a temperaturas muy altas, como por ejemplo en el interior de un vehículo en un día soleado. Si se hace caso omiso de esta precaución podría producirse un incendio.
	Mantener fuera del alcance de los niños. Este producto puede producir lesiones en manos de un niño.
	No utilizar con las manos mojadas. Si se hace caso omiso de esta precaución podrían sufrirse descargas eléctricas.
	Mantenga el sol apartado del encuadre al fotografiar sujetos a contraluz. La luz solar incidiendo en la cámara con el sol en o cerca del encuadre puede causar un incendio o quemaduras.
	Si no va a utilizar el producto, vuelva a colocar las tapas del objetivo y almacénelo fuera del alcance de la luz solar. La luz solar enfocada a través del objetivo puede causar incendios o quemaduras.
	No desplace la cámara o el objetivo si están instalados en un trípode. El producto podría caer o golpear objetos, provocando lesiones.

FUJIFILM

FUJIFILM Corporation

7-3, AKASAKA 9-CHOME, MINATO-KU, TOKYO 107-0052, JAPAN

<https://fujifilm-x.com>

