

# FUJIFILM

## DIGITAL CAMERA

# GFX 50sII

FF210001

Perusopas

Kiitos päätöksestäsi hankkia tämä kamera. Varmista, että olet lukenut ja sisäistänyt tämän opaskirjan sisällön ennen kameran käytön aloittamista. Tutustumisen jälkeen säilytä opas myöhempää käyttöä varten.

Tuoteoppaiden uusimmat versiot ovat saatavilla alla olevalta sivustolta.

<http://fujifilm-dsc.com/en-int/manual/>



Yllä olevalta sivustolta löydät tarkkoja ohjeita ja aineistoa, jota ei ole käsitelty tässä oppaassa. Sivustoa voidaan käyttää tietokoneella, älypuhelimella tai tabletilla. Se sisältää myös tietoja ohjelmistolisenssistä.







<b>1 Ennen aloittamista</b>	1
<b>2 Aloitusvaiheet</b>	33
<b>3 Valokuvien ottaminen ja katseleminen</b>	49
<b>4 Videoiden tallennus ja toisto</b>	83
<b>5 Valikkoluettelo</b>	89
<b>6 Liitännät</b>	107
<b>7 Huomautuksia</b>	125



# Sisällysluettelo

Mukana toimitettavat lisävarusteet.....	viii
Tietoja tästä käyttöoppaasta.....	ix
Symbolit ja käytännöt.....	ix
Terminologia.....	ix

## **1 Ennen aloittamista** **1**

<b>Kameran osat.....</b>	<b>2</b>
Sarjanumerokilpi.....	5
Muistikorttipaikan kansi (voidaan irrottaa).....	5
Tarkennussauva (tarkennusvipu).....	5
Tilanvalitsin.....	6
STILL/MOVIE-tilakytin.....	7
DRIVE-painike.....	7
Komentokiekot.....	8
Merkkivalo.....	9
LCD-näyttö.....	10
Silmäsuppilo.....	11
Etsimen tarkentaminen.....	11
<b>Kameran näytöt.....</b>	<b>12</b>
Elektroninen etsin.....	12
LCD-näyttö.....	14
Näyttötilan valitseminen.....	16
Näytön kirkkauden säätäminen.....	17
Näytön kierto.....	17
DISP/BACK-painike.....	18
Kaksoisnäyttö.....	19
Vakionäytön mukauttaminen.....	20
Toissijainen LCD-näyttö.....	22
<b>Valikoiden käyttäminen.....</b>	<b>25</b>
Valikot.....	25
Valikko-välilehden valinta.....	26
<b>Kosketusnäyttötila.....</b>	<b>27</b>
Kuvauksen kosketusohjaimet.....	27
Toiston kosketusohjaimet.....	31

**2 Aloitusvaiheet 33**

Hihnan kiinnittäminen .....	34
Objektiivin kiinnittäminen .....	35
Akun asettaminen paikoilleen .....	36
Muistikorttien asettaminen paikoilleen .....	38
Kahden kortin käyttäminen.....	39
Akun lataaminen .....	40
Kameran kytkeminen päälle ja pois.....	43
Perusasetukset.....	44
Eri kielen valitseminen.....	47
Ajan ja päivämäärän muuttaminen.....	47

**3 Valokuvien ottaminen ja katseleminen 49**

P-, S-, A- ja M-tilat.....	50
P-tila: ohjelman automaattivalotus.....	50
S-tila: suljinajan esivalinta-automatiikka .....	51
A-tila: aukon esivalinta-automatiikka.....	53
M-tila: käsisäätöinen valotus .....	55
Mukautetut tilat .....	58
<b>Automaattitarkennus.....</b>	<b>64</b>
Tarkennustila.....	65
Automaattitarkennuksen asetukset (AF-tila).....	66
Tarkennuspisteen valinta .....	68
<b>Manuaalitarkennus.....</b>	<b>71</b>
Tarkennuksen tarkistaminen.....	72
<b>Herkkyys .....</b>	<b>74</b>
AUTO.....	75
<b>Mittaus.....</b>	<b>76</b>
<b>Valotuskorjaus .....</b>	<b>77</b>
<b>Tarkennuksen/valotuksen lukitus.....</b>	<b>78</b>
Muut ohjaimet.....	79
<b>Kuvien katselu.....</b>	<b>80</b>
<b>Kuvien poistaminen.....</b>	<b>81</b>

## **4 Videoiden tallennus ja toisto** **83**

Videoiden tallennus.....	84
Videoasetusten säätäminen.....	87
Videoiden katselu.....	88

## **5 Valikkoluettelo** **89**

<b>Kuvausvalikot (valokuvaus).....</b>	<b>90</b>
KUVANLAADUN ASETUS.....	90
AF/MF-ASETUS.....	91
KUVAUSETUS.....	93
SALAMAN ASETUS.....	94
<b>Kuvausvalikot (videot).....</b>	<b>95</b>
ELOKUVA-ASETUS.....	95
KUVANLAADUN ASETUS.....	96
AF/MF-ASETUS.....	97
ÄÄNIASETUKSET.....	98
AIKAKOODIN ASETUKSET.....	98
<b>Toistovalikko.....</b>	<b>99</b>
<b>Asetusvalikot.....</b>	<b>100</b>
KÄYTTÄJÄASETUS.....	100
ÄÄNIASETUKSET.....	101
NÄYTTÖASETUKSET.....	101
PAINIKKEEN/VALITSIMEN ASETUS.....	103
VIRRRANHALLINTA.....	104
TALLENN DATA-ASET.....	105
YHTEYSASETUS.....	106

<b>6 Liitännät</b>	<b>107</b>
HDMI-lähtö .....	108
HDMI-laitteisiin liittäminen .....	108
Kuvaus.....	109
Toisto .....	109
<b>Langattomat yhteydet (Bluetooth®, langaton lähiverkko/Wi-Fi) .....</b>	<b>110</b>
Älypuhelimet ja tabletit: FUJIFILM Camera Remote.....	110
Kytetty kuvaus: Capture One Pro Fujifilm/Adobe® Photoshop® Lightroom® Classic CC + FUJIFILM Tether Shooting Plug-in PRO for GFX/FUJIFILM X Acquire.....	112
<b>Liittäminen USB:n kautta.....</b>	<b>113</b>
Kytetty kuvaus: Capture One Pro Fujifilm/Adobe® Photoshop® Lightroom® Classic CC + FUJIFILM Tether Shooting Plug-in PRO for GFX/FUJIFILM X Acquire/FUJIFILM Pixel Shift Combiner.....	116
Kuvien kopioiminen muistikortilta tietokoneelle.....	117
Kameran käyttäminen verkkokamerana (FUJIFILM X Webcam).....	117
RAW-kuvien muuntaminen: FUJIFILM X RAW STUDIO .....	118
Kameran asetusten varmuuskopiointi ja palauttaminen (FUJIFILM X Acquire) .....	118
Älypuheliimiin liittäminen .....	119
<b>instax SHARE -tulostimet.....</b>	<b>122</b>
Yhteyden muodostaminen .....	122
Kuvien tulostaminen.....	123
<b>7 Huomautuksia</b>	<b>125</b>
Turvallisuustietoja .....	126

## Mukana toimitettavat lisävarusteet

Kameran mukana tulevat seuraavat lisävarusteet:

- NP-W235-akku
- AC-5VJ AC-virta-adapteri
- Sähköpistokesovitin
- USB-kaapeli (noin 0,6 m)
- Rungon suojus (tulee kameraan liitettynä)
- Olkahihna
- Kaapelin suojus
- Salamakengän suojus (tulee kiinnitettynä salamakenkään)
- *Perusopas* (tämä käyttöopas)



Akku toimitetaan lataamattomana. Lataa akku ennen käyttöä (📖 40).



- Mukana toimitettu pistokesovitin vaihtelee myyntimaan tai -alueen mukaan.
- Tietoa kameraan saatavilla olevasta ohjelmistosta löydät alla olevalta sivustolta.

<https://fujifilm-x.com/support/compatibility/cameras/>



## Tietoja tästä käyttöoppaasta

Tässä käyttöoppaassa annetaan ohjeita FUJIFILM GFX50S II -digitaalikameran käyttöön. Varmista, että olet lukenut ja ymmärtänyt sen sisällön ennen jatkamista.

### Symbolit ja käytännöt

Tässä käyttöoppaassa käytetään seuraavia symboleja:



Tiedot, jotka pitäisi lukea laitteen vahingoittumisen estämiseksi.



Laitteen käyttöön liittyvää hyödyllistä lisätietoa.



Sivut, joilta aiheeseen liittyvät tiedot löytyvät.

Valikot ja muut näytöillä näkyvät tekstit on **lihavoitu**. Kuvien on tarkoitus vain havainnollistaa asioita; piirroksot voivat olla pelkistettyjä eikä valokuvia ole välttämättä otettu tässä oppaassa esitellyllä kameramallilla.

### Terminologia

Valinnaisia SD-, SDHC- ja SDXC-muistikortteja, joihin kamera tallentaa kuvia, kutsutaan "muistikorteiksi". Elektroniseen etsimeen saatetaan viitata lyhenteellä "EVF" ja LCD-näyttöön lyhenteellä "LCD". Sekä älypuhelimia että tabletteja kutsutaan "älypuhelimiksi".



# Ennen aloittamista



## Kameran osat

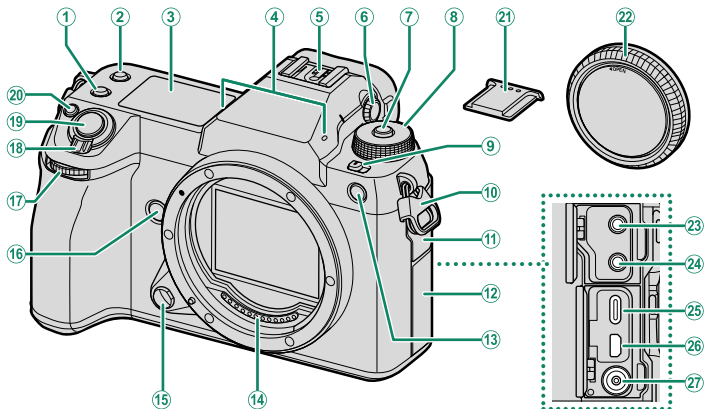

- |   |                                       |
|---|---------------------------------------|
| ① <b>Fn2</b> -painike   | ⑭ Objektiivin signaaliliitäntä        |
| ② <b>Fn3</b> -painike   | ⑮ Objektiivin vapautuspainike .....35 |
| ③ Toissijainen LCD-näyttö.....22  | ⑯ <b>Fn4</b> -painike                 |
| ④ Mikrofoni.....85  | ⑰ Etukomentokiekko.....8              |
| ⑤ Salamakenkä   | ⑱ <b>ON/OFF</b> -kytkin.....43        |
| ⑥ Diopterin säädin.....11   | ⑲ Laukaisin                           |
| ⑦ Valitsimen lukituksen vapautin.....50, 84   | ⑳ <b>Fn1</b> -painike                 |
| ⑧ Tilanvalitsin .....6  | ☑ (valotuskorjaus) -painike.....77    |
| ⑨ <b>STILL/MOVIE</b> -tilakytkin.....7, 84  | ㉑ Salamakengän suojus                 |
| ⑩ Hihnan kiinnitin .....34  | ㉒ Rungon suojus.....35                |
| ⑪ Liitäntän suojus 1  | ㉓ Mikrofoniliitin .....85             |
| ⑫ Liitäntän suojus 2  | ㉔ Kuulokeliitin                       |
| ⑬ Automaattitarkennuksen apuvalo<br>(AF-apuvalo)<br>Itselaukaisimen valo<br>Yhteneväinen valo | ㉕ USB-liitin (C-tyyppi) .....40       |
|   | ㉖ HDMI-mikroliitin (tyyppi D)         |
|   | ㉗ Täsmäysliitäntä                     |

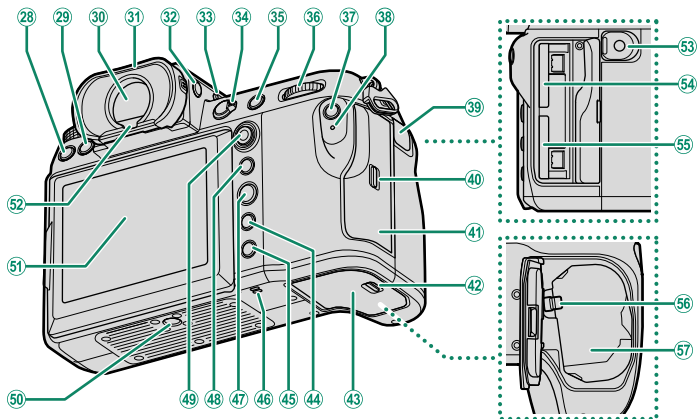

28	<b>DRIVE</b> -painike .....	7	42	Akkulokeron kannen salpa .....	36
29	☒ (poista) -painike .....	81	43	Akkulokeron kansi .....	36
30	Elektroninen etsin (Electronic viewfinder, EVF) .....	12, 16, 17, 27	44	<b>DISP</b> (näyttö)/ <b>BACK</b> -painike .....	18
31	Silmäsuppilo (lukittava) .....	11	45	▶ (toisto) -painike .....	80
32	<b>VIEW MODE</b> -painike .....	16	46	Kaiutin .....	88
33	Toissijaisen näytön taustavalon painike .....	24	47	<b>MENU/OK</b> -painike .....	25
34	Tarkennustilan valitsin .....	65	48	<b>AEL</b> (valituksen lukitus) -painike .....	79
35	<b>AFON</b> -painike .....	79	49	Tarkennussauva (tarkennusvipu) .....	5, 68
36	Takakomentokiekko .....	8	50	Jalustakiinnitys .....	
37	<b>Q</b> (pikavalikko) -painike .....		51	LCD-näyttö .....	10, 14, 16
38	Merkkivalo .....	9		Kosketusnäyttö .....	27
	Yhteneväinen valo .....		52	Silmätunnistin .....	16
39	Kaukolaukaisimen liitännän suojuus .....	57	53	Kaukolaukaisimen liitin .....	57
40	Muistikorttipaikan kannen salpa .....	38	54	Muistikorttipaikka 2 .....	38
41	Muistikorttipaikan kansi .....	5, 38	55	Muistikorttipaikka 1 .....	38
			56	Akun salpa .....	37
			57	Akkulokero .....	36

## Kaapelin suojus

Estä vahingossa tapahtuva irtoaminen kiinnittämällä suojus kuvan osoittamalla tavalla.

- 1 Työnnä suojuksen kieleke vastaavaan paikkaan kamerassa.
- 2 Aseta suojus kameraan.
- 3 Kiristä lukitusruuvi.
- 4 Liitä kaapeli ja pujota se suojuksen läpi kuvan mukaisesti.

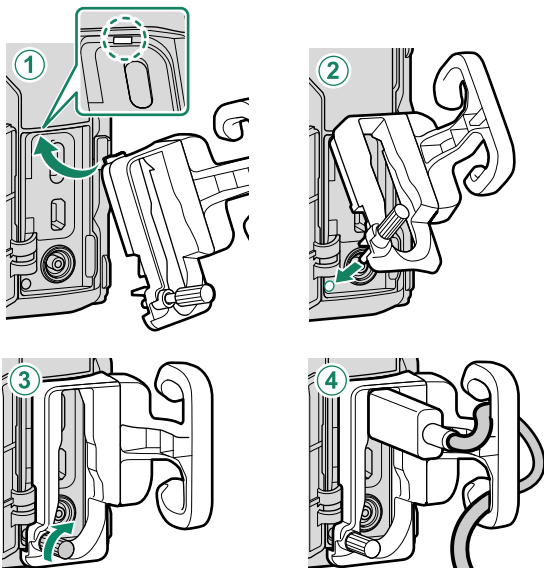

## Sarjanumerokilpi

Älä poista sarjanumerokilpeä, joka sisältää CMIIT ID, sarjanumeron ja muuta tärkeää tietoa.

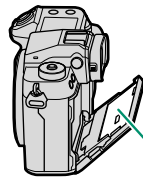

Sarjanumerokilpi

## Muistikorttipaikan kansi (voidaan irrottaa)

Muistikorttipaikan kansi voidaan irrottaa laskemalla sisäpuolista salpaa. Irrota kansi käytön helpottamiseksi, kun kamerarigi on kiinnitetty tai muissa tilanteissa, joissa kannen avaaminen tai sulkeminen on hankalaa.

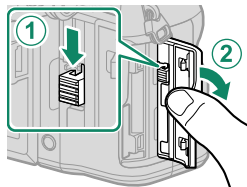

## Tarkennussauva (tarkennusvipu)

Valitse tarkennusalue kallistamalla tai painamalla tarkennussauvaa. Tarkennussauvan avulla voidaan myös liikkua valikoissa.

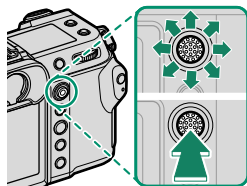

## Tilanvalitsin

Valitse kuvaustila pyörittämällä valitsinta, kunnes halutun tilan kuvake on merkin kohdalla.

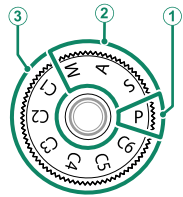

Tila	Kuvaus	
① <b>P</b> (VALOTUSOHJ.)	Aukkoa ja suljinaikaa voi säätää käyttämällä ohjelmanvaihtoa.	50
② <b>S</b> (SULKIMEN ASETUKSET) <b>A</b> (AUKON ASETUS) <b>M</b> (MANUAALINEN)	Tällä valinnalla hallitset itse kaikkia kameran asetuksia mukaan lukien aukko ( <b>M</b> ja <b>A</b> ) ja/ tai suljinaika ( <b>M</b> ja <b>S</b> ).	51 53 55
③ <b>C1/C2/C3/C4/C5/C6</b> (MUKAUTA 1/2/3/4/5/6)	Ota kuvia aiemmin tallennetuilla asetuksilla.	58

❗ Kierä tilanvalitsinta vasta valitsimen lukituksen vapauttamisen jälkeen.



## STILL/MOVIE-tilakytin

Työnnä **STILL/MOVIE**-tilanvalitsin kohtaan **STILL**, kun haluat ottaa valokuvia, ja kohtaan **MOVIE**, kun haluat tallentaa videokuvaa.

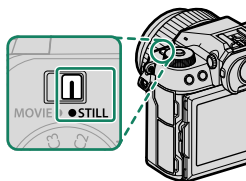

## DRIVE-painike

Säädä kuvausasetuksia painamalla **DRIVE**-painiketta. Näytettävät valinnat vaihtelevat **STILL/MOVIE**-tilakytimen asennon mukaan.

- Painikkeen painaminen silloin, kun valittuna on **STILL**, näyttää kuvaustilan vaihtoehdot.

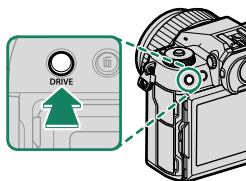



	Tila
	Yksittäiskuva
	Sarjakuvaustila
	ISO-HAARUKOINTI
	VALKOTASAPAINO BKT

	Tila
	Haarukointi
	Päällekkäisvalotus
	PIKSELINSIIRTO-MONIKUVAUS

- Painikkeen painaminen silloin, kun **MOVIE** on valittuna, tuo kuvanopeuden vaihtoehdot näkyviin.

## Komentokiekot

Kierrä tai paina komentokiekkoja seuraavasti:

	Etukomentokiekko	Takakomentokiekko
 <p><b>Kierrä</b></p>	 <ul style="list-style-type: none"><li>• Valitse valikkovälilehtiä tai sivu valikoista</li><li>• Säädä aukkoa<sup>1,2</sup></li><li>• Tarkastele muita kuvia toiston aikana</li></ul>	 <ul style="list-style-type: none"><li>• Korosta valikon kohtia</li><li>• Valitse haluamasi suljinajan ja aukon yhdistelmä (ohjelmanvaihto)</li><li>• Valitse suljinaika<sup>1,4</sup></li><li>• Säädä valotuskorjausta painamalla -painiketta ja kiertämällä valitsinta<sup>1</sup></li><li>• Säädä asetuksia pikavalikossa</li><li>• Valitse tarkennuskehysten koko</li><li>• Lähennä tai loitonna kokonäytön toistossa</li><li>• Lähennä tai loitonna monikuva-toistossa</li></ul>
 <p><b>Paina</b></p>	<ul style="list-style-type: none"><li>• Vaihda aukon ja ISO-herkkyyden välillä<sup>2</sup></li><li>• Paina ja pidä painettuna valitaksesi asetuksen, joka on valittu kohtaan  <b>PAINIKKEEN/VALITSIMEN ASETUS &gt; KOMENTOVALITSIMEN ASETUS</b>  (asetukset) valikossa</li></ul>	<ul style="list-style-type: none"><li>• Lähennä aktiiviseen tarkennuspisteeseen<sup>3</sup></li><li>• Paina ja pidä painettuna valitaksesi manuaalisen tarkennustilan tarkennusnäytön<sup>3</sup></li><li>• Lähennä aktiiviseen tarkennuspisteeseen toiston aikana</li></ul>

1 Voidaan muuttaa käyttämällä asetusta  **PAINIKKEEN/VALITSIMEN ASETUS > KOMENTOVALITSIMEN ASETUS**.

2 Jos objektiivissa on "A"- tai "C"-asennon sisältävä himmenninrenkas, himmenninrenkaan on oltava A- tai C-asennossa.

3 Käytettävissä vain, jos toimintonäppäimeen on valittu **TARKEN. TARKISTUS**.

4 Vain jos suljinajaksi on valittu jokin muu arvo kuin automaattinen.

 Komentokiekkojen kiertosuunta voidaan valita kohdassa  **PAINIKKEEN/VALITSIMEN ASETUS > KOMENTOVALITSIMEN SUUNTA**.

## Merkkivalo

Kameran tila näytetään merkkivalolla.

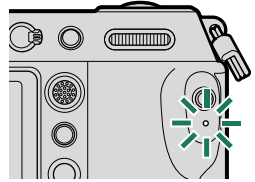

Ilmaisivalo	Kameran tila
Palaa vihreänä	Tarkennus lukittu.
Vilkkuu vihreänä	Tarkennuksen tai hitaan suljinajan varoitus. Kuvia voidaan ottaa.
Vilkkuu vihreänä ja oranssina	<ul style="list-style-type: none"> <li>• <b>Kamera päällä:</b> tallennettaessa kuvia tai kuvan näkyessä vahvistusta varten sen jälkeen, kun se on otettu jonkun muun vaihtoehdon kuin <b>POIS</b> ollessa valittuna kohtaan <b>NÄYTTÖASETUKSET &gt; KUVAN NÄYTTÖ</b> (lisää kuvia voidaan ottaa).</li> <li>• <b>Kamera pois päältä:</b> kuvien lataaminen älypuhelimien tai tablettiin.*</li> </ul>
Palaa oranssina	Kuvien tallennus käynnissä. Uusia kuvia ei voida ottaa tällä hetkellä.
Vilkkuu oranssina	Salama latautuu; salama ei välähdä, kun kuva otetaan.
Vilkkuu punaisena	Objektiivi- tai muistivirhe.

\* Näytetään vain, jos kuvia on valittu ladattavaksi.

- Varoitukset voivat näkyä myös näytöllä.
- Merkkivalo pysyy pois päältä, kun silmäsi on etsimellä.
- Asetusta **ELOKUVA-ASETUS > YHTENEVÄINEN VALO** voidaan käyttää valitsemaan valo (merkkivalo tai AF-apuvalo), joka syttyy videon tallennuksen aikana, ja se, vilkkuuko vai palaako se jatkuvasti.

## LCD-näyttö

LCD-näyttöä voi kallistaa katselun helpottamiseksi, mutta varo koskettamasta johtoihin tai jättämästä sormia tai muita esineitä jumiin näytön taakse. Johtojen koskettaminen saattaa aiheuttaa kameras toimintahäiriön.

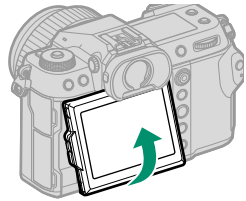

 Seuraavien toimintojen yhteydessä LCD-näyttö toimii myös kosketusnäyttönä:

- Kosketuskuvauk (📖 28)
- Tarkennusalueen valitseminen (📖 27)
- Toiminnon valitseminen (📖 30)
- Elok.optimoitu hall.  (📖 29)
- Toisto (📖 31)

### ”Pystysuunta” (muotokuva)

Näyttöä voi kallistaa kuvien ottamiseksi suurista tai pienistä kulmista, kun kameraa on kierretty kuvien ottamiseksi ”pystysuunnassa” (muotokuva).

- Paina kallistuksen lukitusta ja kallista näyttöä kuvassa 1 osoitetulla tavalla.
- Jos haluat ottaa kuvia suurista kulmista, pidä kameraa kuvan 2 osoittamassa suunnassa.

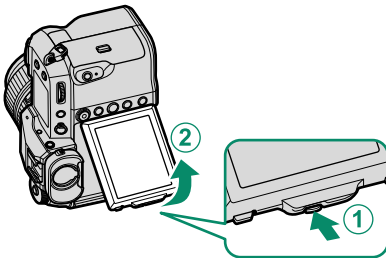

Kuvio 1

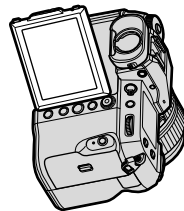

Kuvio 2

## Silmäsuppilo

Poista silmäsuppilo pitämällä suppilon jommankumman puolen painikkeita ylhäällä.

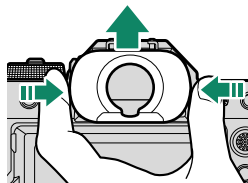

## Etsimen tarkentaminen

Jos etsimessä näkyvät ilmaisimet ovat epätarkkoja, aseta silmä etsimelle ja kierrä diopterin säädintä, kunnes näyttö on tarkka.

Etsimen tarkentaminen:

- ① Nosta diopterin säädintä.
- ② Kierrä säädintä säätääksesi etsimen tarkennusta.
- ③ Palauta säädin alkuperäiseen asentoonsa ja lukitse se paikoilleen.

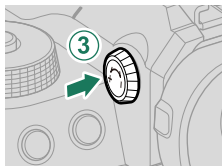
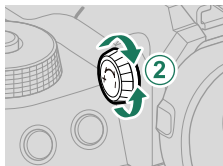
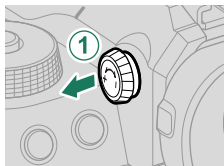

**!** Nosta säädintä ennen käyttöä. Tämän varoituimen noudattamatta jättäminen voi aiheuttaa tuotteen toimintahäiriön.

## Kameran näytöt

Tässä osiossa luetellaan ilmaisimet, jotka voivat näkyä kuvauksen aikana.

! Tilanteen havainnollistamiseksi näytöt näytetään kaikki ilmaisimet valaistuna.

### Elektroninen etsin

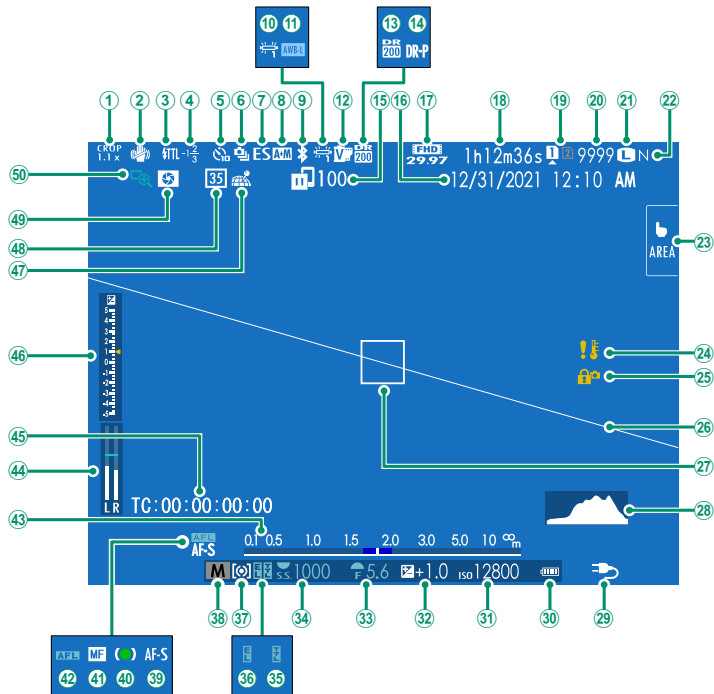

① Rajauskerroin.....	95	②⑥ Virtuaaliorisontti.....	21
② IS-tila <sup>2</sup> .....	93	②⑦ Tarkennuskehys.....	68, 78
③ Salama (TTL) -tila		②⑧ Histogrammi.....	21
④ Salamakorjaus		②⑨ Virtalähde.....	42
⑤ Itselaukaisimen ilmaisin.....	93	③⑩ Akun taso	
⑥ Jatkuva tila		③① Herkkyys.....	74
⑦ Sulkimen tyyppi.....	93	③② Valotuskorjaus.....	77
⑧ AF+MF-ilmaisin <sup>2</sup> .....	92	③③ Aukko.....	53, 55
⑨ Bluetooth PÄÄLLÄ/POIS.....	106	③④ Suljinaika.....	51, 55
⑩ Valkotasapaino.....	90	③⑤ TTL-lukitus.....	94
⑪ AWB-lukitus.....	103	③⑥ AE-lukitus.....	79, 103
⑫ Filmsimulaatio.....	90	③⑦ Mittaus.....	76
⑬ Dynamiikka-alue.....	90	③⑧ Kuvaustila.....	50
⑭ D-alueen prioriteetti.....	90	③⑨ Tarkennustila <sup>2</sup> .....	65
⑮ Kuvien siirtotila.....	106, 110	④⑩ Tarkennuksen ilmaisin <sup>2</sup>	
⑯ Päivämäärä ja kellonaika.....	44, 47, 100	④① Manuaalitarkennuksen osoitin <sup>2</sup> .....	65, 71
⑰ Videotila.....	84, 95	④② AF-lukitus.....	79, 103
⑱ Käytettävissä oleva / kulunut tallennusaika.....	85	④③ Etäisyysilmaisin <sup>2</sup> .....	72
⑲ Korttipaikan asetukset.....	39, 105	④④ Äänitystaso <sup>2</sup> .....	98
⑳ Käytettävissä olevien kuvien määrä <sup>1</sup>		④⑤ Aikatunnus.....	98
㉑ Kuvakoko.....	90	④⑥ Valotuksen ilmaisin.....	55, 77
㉒ Kuvan laatu.....	90	④⑦ Paikkatietojen lataustila.....	106, 110
㉓ Kosketusnäyttötila.....	27, 92	④⑧ 35 mm:n formaattitila.....	93
㉔ Lämpötilavaroitus		④⑨ Terävyysalueen esikatselu.....	72
㉕ Säätimien lukitus <sup>3</sup> .....	104	⑤⑩ Tarkennuksen tarkistus.....	73, 92

1 Näyttää "9999", jos tilaa on yli 9999 kuvalle.

2 Ei näytetä, kun **PÄÄLLÄ** on valittu kohtaan **☑ NÄYTTÖASETUKSET >**  
**ISON ILMAISIMEN TILA (EVF).**

3 Näytetään, kun ohjaimet on lukittu painamalla **MENU/OK**-painike alas ja pitämällä sitä painettuna. Ohjainten lukitus voidaan lopettaa painamalla **MENU/OK**-painike uudelleen alas ja pitämällä sitä painettuna.

# LCD-näyttö

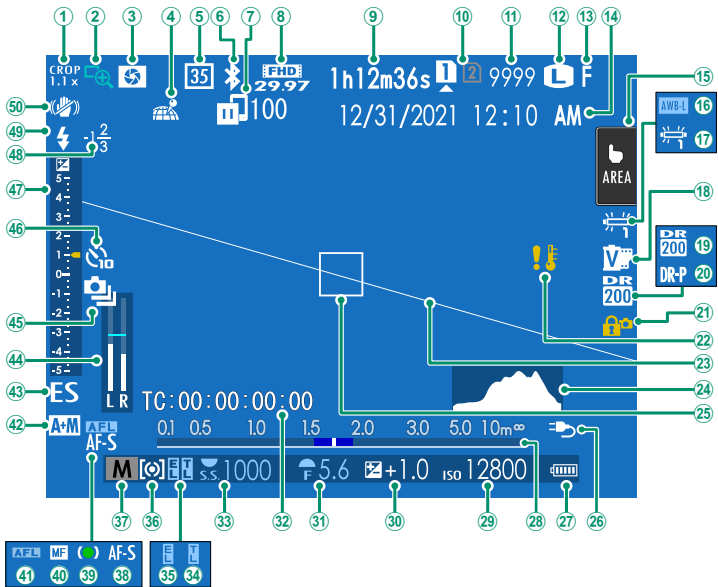



① Rajauskerroin.....	95	②⑥ Virtalähde.....	42
② Tarkennuksen tarkistus.....	73, 92	②⑦ Akun taso	
③ Terävyysalueen esikatselu.....	72	②⑧ Etäisyysilmais <sup>2</sup> .....	72
④ Paikkatietojen lataustila.....	106, 110	②⑨ Herkkyys.....	74
⑤ 35 mm:n formaattitila.....	93	③⑩ Valotuskorjaus.....	77
⑥ Bluetooth PÄÄLLÄ/POIS.....	106	③① Aukko.....	53, 55
⑦ Kuvien siirtotila.....	106, 110	③② Aikatunnus.....	98
⑧ Videotila.....	84, 95	③③ Suljinaika.....	51, 55
⑨ Käytettävissä oleva / kulunut tallennusaika.....	85	③④ TTL-lukitus.....	94
⑩ Korttipaikan asetukset.....	39, 105	③⑤ AE-lukitus.....	79, 103
⑪ Käytettävissä olevien kuvien määrä <sup>1</sup>		③⑥ Mittaus.....	76
⑫ Kuvakoko.....	90	③⑦ Kuvaustila.....	50
⑬ Kuvan laatu.....	90	③⑧ Tarkennustila <sup>2</sup> .....	65
⑭ Päivämäärä ja kellonaika.....	44, 47, 100	③⑨ Tarkennuksen ilmais <sup>2</sup>	
⑮ Kosketusnäyttötila <sup>3</sup> .....	27, 92	④⑩ Manuaalitarkennuksen osoitin <sup>2</sup> .....	65, 71
⑯ AWB-lukitus.....	103	④① AF-lukitus.....	79, 103
⑰ Valkotasapaino.....	90	④② AF+MF-ilmais <sup>2</sup> .....	92
⑱ Filmisimulaatio.....	90	④③ Sulkimen tyyppi.....	93
⑲ Dynamiikka-alue.....	90	④④ Äänitystaso <sup>2</sup> .....	98
⑳ D-alueen prioriteetti.....	90	④⑤ Jatkuva tila	
㉑ Säätimien lukitus <sup>4</sup> .....	104	④⑥ Itselaukaisimen ilmais <sup>2</sup> .....	93
㉒ Lämpötilavaroitus		④⑦ Valotuksen ilmais <sup>2</sup> .....	55, 77
㉓ Virtuaaliorisontti.....	21	④⑧ Salamakorjaus	
㉔ Histogrammi.....	21	④⑨ Salama (TTL) -tila	
㉕ Tarkennuskehys.....	68, 78	⑤⑩ IS-tila <sup>2</sup> .....	93

1 Näyttää "9999", jos tilaa on yli 9999 kuvalle.

2 Ei näytetä, kun **PÄÄLLÄ** on valittu kohtaan **☑ NÄYTTÖASETUKSET > ISON ILMAISIMEN TILA (LCD)**.

3 Kameran toimintoja voidaan käyttää myös kosketusohjaimilla.

4 Näytetään, kun ohjaimet on lukittu painamalla **MENU/OK**-painike alas ja pitämällä sitä painettuna. Ohjainten lukitus voidaan lopettaa painamalla **MENU/OK**-painike uudelleen alas ja pitämällä sitä painettuna.

## Näyttötilan valitseminen

Paina **VIEW MODE** -painiketta selataksesi seuraavia näyttötiloja.

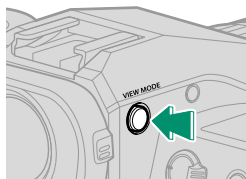

Valinta	Kuvaus
 <b>SILMÄTUN</b>	Silmän asettaminen etsimelle kytkee etsimen päälle ja LCD-näytön pois päältä; silmän ottaminen pois kytkee etsimen pois ja LCD-näytön päälle.
<b>VAIN EVF</b>	Etsin päällä, LCD-näyttö pois päältä.
<b>VAIN LCD</b>	LCD-näyttö päällä, etsin pois päältä.
<b>VAIN EVF +</b> 	Silmän asettaminen etsimelle kytkee etsimen päälle; silmän pois ottaminen kytkee etsimen pois päältä. LCD-näyttö pysyy pois päältä.
 <b>SILMÄTUNNISTIN + NÄYTÄ LCD-KUVA</b>	Silmän vieminen etsimeen kuvaamisen aikana kytkee etsimen päälle, mutta ottamisen jälkeen kuvat näytetään LCD-näytössä vasta sitten, kun siirät silmäsi pois etsimeltä. Kohtaan <b>NÄYTTÖASETUKSET &gt; KUVAN NÄYTÖ</b> valitut vaihtoehdot koskevat LCD-monitorin näyttöä.

### Silmätunnistin

- Silmätunnistin voi reagoida muihin esineisiin kuin silmään tai suoraan tunnistimeen osuvaan valoon.
- Silmäanturi ei ole käytössä, kun LCD-näyttöä kallistetaan.

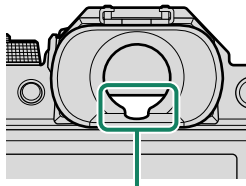

Silmätunnistin

## Näytön kirkkauden säätäminen

Etsimen ja LCD-näytön kirkkautta ja värikylläisyyttä voidaan säätää **☒ NÄYTTÖASETUKSET**-valikon kohdilla. Valitse **EVF-KIRKKAUS** tai **EVF-VÄRI** säätääksesi etsimen kirkkautta tai värikylläisyyttä ja **LCD-KIRKKAUS** tai **LCD-VÄRI** tehdäksesi saman LCD-näytölle.

## Näytön kierto

Kun **PÄÄLLÄ** on valittuna kohtaan **☒ NÄYTTÖASETUKSET > KÄÄNNÄ NÄYTÖT AUTOM**, etsimen ja LCD-näytön ilmaisimet kiertävät automaattisesti kameran asennon mukaan.

## DISP/BACK-painike

DISP/BACK-painike ohjaa ilmaisimien näkymistä etsimässä ja LCD-näytössä.

 EVF- ja LCD-ilmaisimet on valittava erikseen. Valitse EVF-näyttö viemällä silmä etsimeen ja käyttämällä samalla **DISP/BACK**-painiketta.

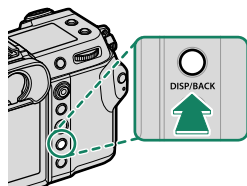

## Etsin

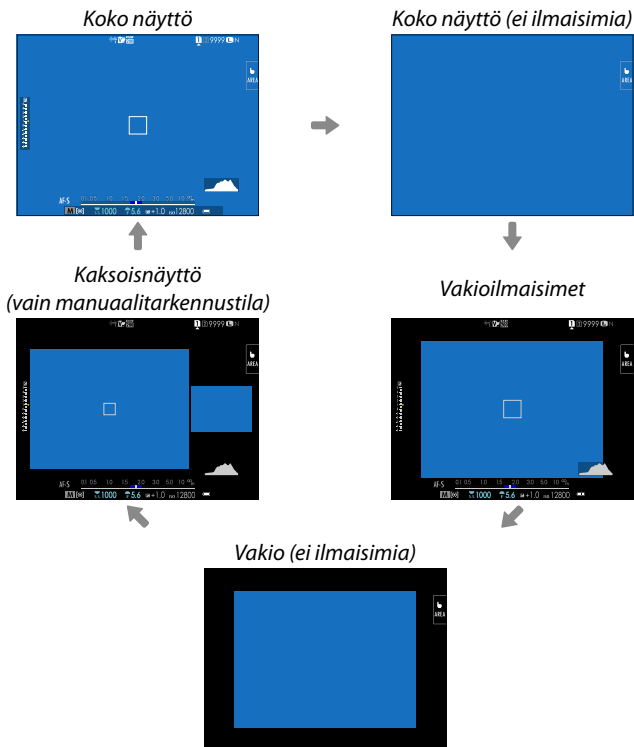

## LCD-näyttö

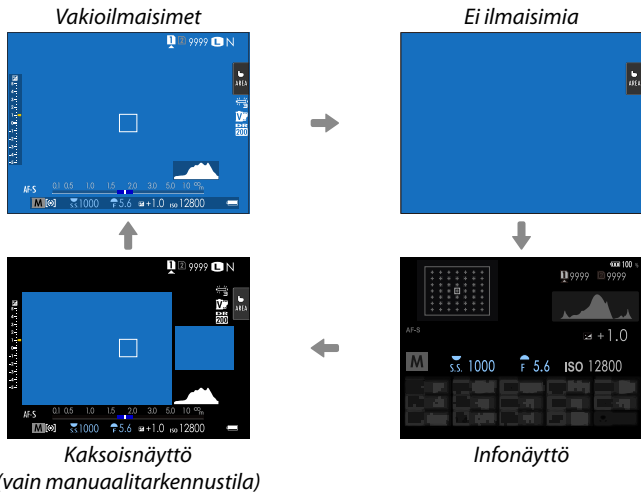

## Kaksoisnäyttö

Kaksoisnäyttö koostuu suuresta täyskuvaruudusta ja pienemmästä tarkennusalueen lähikuvasta.

## Vakionäytön mukauttaminen

Vakioilmaisinnäytössä näkyvien kohtien valitseminen:

- Näytä vakioilmaisimet.**  
Käytä **DISP/BACK**-painiketta näyttääksesi vakioilmaisimet.
- Valitse NÄYTÖN MUK.ASET..**  
Valitse  **NÄYTTÖASETUKSET > NÄYTÖN MUK.ASET.** asetusvalikosta.
- Valitse kohteet.**  
Korosta kohteita ja paina **MENU/OK** valitaksesi tai poistaaksesi valinnan.

Kohde	Oletus		Kohde	Oletus	
	STILL	MOVIE		STILL	MOVIE
KEHYSTYSOPAS	<input type="checkbox"/>	<input type="checkbox"/>	JATKUVA TILA	<input checked="" type="checkbox"/>	–
ELEKTRONINEN VAAKA	<input type="checkbox"/>	<input type="checkbox"/>	KAKSOISKUVANVAKAAJATILA	<input checked="" type="checkbox"/>	<input checked="" type="checkbox"/>
TARKENNUSKEHYS	<input checked="" type="checkbox"/>	<input checked="" type="checkbox"/>	KOSKETUSNÄYTTÖTILA	<input checked="" type="checkbox"/>	<input checked="" type="checkbox"/>
AF-ETÄISYYSILMAISIN	<input type="checkbox"/>	<input type="checkbox"/>	VALKOTASAPAINO	<input checked="" type="checkbox"/>	<input checked="" type="checkbox"/>
MF-ETÄISYYSILMAISIN	<input checked="" type="checkbox"/>	<input checked="" type="checkbox"/>	FILMINSIMULAATIO	<input checked="" type="checkbox"/>	<input checked="" type="checkbox"/>
HISTOGRAMMI	<input type="checkbox"/>	<input type="checkbox"/>	DYNAMIIKKA-ALUE	<input checked="" type="checkbox"/>	–
LIVEKUVAN KOROSTUSVAROITUS	<input type="checkbox"/>	<input type="checkbox"/>	KUVIA JÄLJELLÄ	<input checked="" type="checkbox"/>	–
KUVAUSTILA	<input checked="" type="checkbox"/>	<input checked="" type="checkbox"/>	KUVAN KOKO/LAATU	<input checked="" type="checkbox"/>	–
AUKKO/S-AIKA/ISO	<input checked="" type="checkbox"/>	<input checked="" type="checkbox"/>	VIDEOTILA JA KUVAUSAIKA	–	<input checked="" type="checkbox"/>
TIETOTAUSTA	<input checked="" type="checkbox"/>	<input checked="" type="checkbox"/>	35 mm:n FORMAATTITILA	<input checked="" type="checkbox"/>	–
Valotuksen korjaus (num.)	<input type="checkbox"/>	<input type="checkbox"/>	KUVANSIIRRON JÄRJESTYS	<input checked="" type="checkbox"/>	<input checked="" type="checkbox"/>
Valot.korjaus (asteikko)	<input checked="" type="checkbox"/>	<input checked="" type="checkbox"/>	MIKROFONIN ÄÄNENTASO	–	<input checked="" type="checkbox"/>
TARKENNUSTILA	<input checked="" type="checkbox"/>	<input checked="" type="checkbox"/>	OHJEVIESTI	<input checked="" type="checkbox"/>	<input checked="" type="checkbox"/>
VALOTUKSEN MITTAUS	<input checked="" type="checkbox"/>	<input checked="" type="checkbox"/>	AKUN TASO	<input checked="" type="checkbox"/>	<input checked="" type="checkbox"/>
SULKIMEN TYYPPI	<input checked="" type="checkbox"/>	–	KEHYKSEN ÄÄRIVIIVAT	<input type="checkbox"/>	<input type="checkbox"/>
SALAMA	<input checked="" type="checkbox"/>	–			

- Paina DISP/BACK tallentaaksesi muutokset.**
- Paina tarvittaessa DISP/BACK poistuaksesi valikoista ja palataksesi kuvausnäyttöön.**

## Virtuaaliorisontti

Kohdan **ELEKTRONINEN VAAKA** valitsemisen näyttää virtuaalisen horisontin. Kamera on vaakatasossa, kun kaksi viivaa ovat päällekkäin. Huomaa, että virtuaalinen horisontti ei ehkä näy, jos kameran objektiivi on suunnattu ylös tai alas. Saadaksesi 3D-näytön (kuvassa) näkyviin, paina toimintonäppäintä, jolle **ELEKTRONINEN VAAKA** on määritetty.

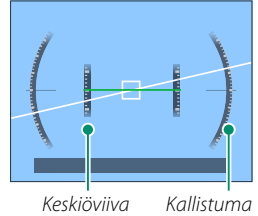

## Kehyksen ääriviivat

Ota **KEHYKSEN ÄÄRIVIIVAT** käyttöön, jotta kuvan rajat olisi helpompi nähdä tummia taustoja vasten.

## Histogrammit

Histogrammit näyttävät, miten sävyt jakautuvat kuvassa. Kirkkaus näytetään vaak akselilla ja pikselimäärä pystyakselilla.



- **Optimaalinen valotus:** pikselit jakautuvat tasaisena käyränä koko sävyalueella.
- **Ylivalottunut:** pikselit ovat kasautuneet kaavion oikealle puolelle.
- **Alivalottunut:** pikselit ovat kasautuneet kaavion vasemmalle puolelle.

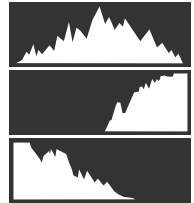

Jos haluat tarkastella erillisiä RGB-histogrammeja sekä näyttöä, jossa nykyisillä asetuksilla ylivalottuvat kuva-alueet näkyvät päällekkäin objektiivin läpi nähtynä, paina toimintonäppäintä, jolle **HISTOGRAMMI** on määritetty.

- 1 Ylivalottuneet alueet vilkkuvat
- 2 RGB-histogrammit

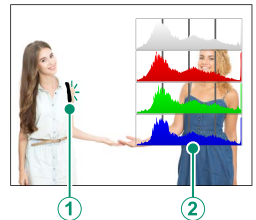

## Toissijainen LCD-näyttö

Toissijaisessa LCD-näytössä näytettäviä asetuksia ovat mm. suljinaika, aukko ja ISO-herkkyys.

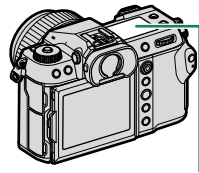

Toissijainen LCD-näyttö

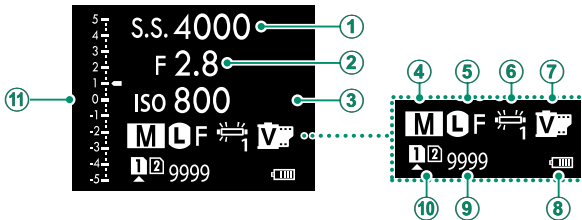

### Oletus

① SULJINAIKA	⑦ FILMINSIMULAATIO
② AUKKO	⑧ AKUN VARAUSTASO
③ ISO	⑨ RUUT JÄL
④ KUVAUSTILA	⑩ KORTTIPAIKKAVAIHTOEHDOT
⑤ KUVAN KOKO/LAATU	⑪  Ast.
⑥ VALKOTASAPAINO	

Näytettävät asetukset voidaan valita kohdasta **NÄYTTÖASETUKSET > TOISEN NÄYTÖN ASETUS.**



## Ilmaisinten selaaminen toissijaisessa LCD-näytössä

Toissijaisessa LCD-näytössä näkyvät ilmaisimet vaihtuvat joka kerta, kun toissijaisen LCD-näytön tilapainiketta painetaan.

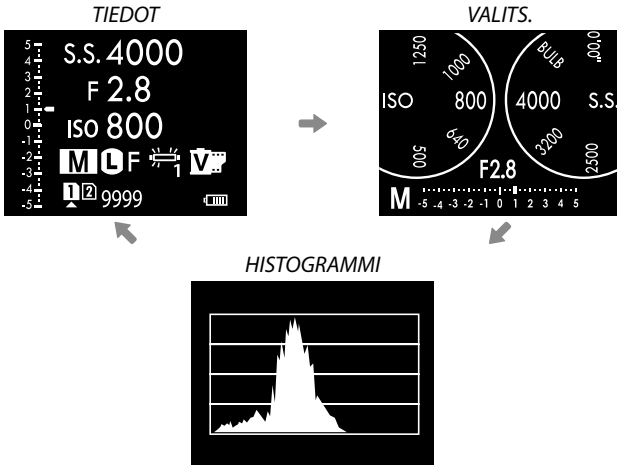
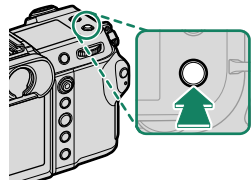

**Toissijaisen näytön taustavalon painike**

Kytke toissijaisen LCD-näytön taustavalo päälle näytön ollessa liian tumma lukemiseen painamalla toissijaisen näytön taustavalon painiketta. Sammuta taustavalo painamalla painiketta uudelleen.

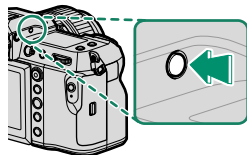
**Taustaväri**

Toissijaisen LCD-näytön taustaväri (musta tai valkoinen) voi valita käyttämällä **☑** (asetukset) -valikon asetusta **☑ NÄYTTÖASETUKSET > ALANÄYTÖN TAUSTAVÄRI**. Huomaa, että tausta näkyy valkoisena, kun toissijaisen LCD-näytön taustavalo on päällä.

## Valikoiden käyttäminen

Valikot saa näkyviin painamalla MENU/OK-painiketta.

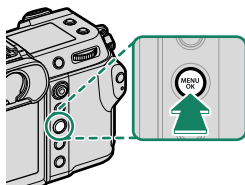

### Valikot

Eri valikot näkyvät valokuvauksen, elokuvan tallennuksen ja toiston aikana.

Kuvaus	<p>MOVIE ● ● STILL</p> <p><i>STILL/MOVIE-tilakytkin on kohdassa STILL</i></p>	
	<p>MOVIE ● ● STILL</p> <p><i>STILL/MOVIE-tilakytkin on kohdassa MOVIE</i></p>	
Toisto	<p>DISP/BACK</p> <p><i>Toiston aikana</i></p>	

## Valikko-välilehden valinta

Valikoissa liikkuminen:

- 1 Saat valikot näkyviin painamalla **MENU/OK**-painiketta.

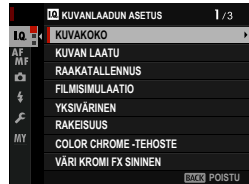
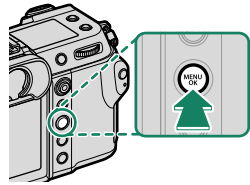

- 2 Siirrä kohdistus nykyisen valikon välilehdelle työntämällä tarkennussauvaa (tarkennusvipua) vasemmalle.



*Välilehti*

- 3 Siirrä kohdistus halutun kohdan sisältävälle välilehdelle työntämällä tarkennussauvaa ylös tai alas.
- 4 Siirrä kohdistin valikkoon työntämällä tarkennussauvaa oikealle.

 Käytä etukomentokiekkoa valitaksesi valikon välilehtiä tai sivun valikkojen kautta ja takakomentokiekkoa korostaaksesi valikon kohteita.

## Kosketusnäyttötila

LCD-näyttö toimii myös kosketusnäyttönä.

### Kuvauksen kosketusohjaimet

Ota kosketusohjaimet käyttöön valitsemalla **PÄÄLLÄ** kohtaan **☑ PAINIKKEEN/VALITSIMEN ASETUS > KOSKETUSNÄYTTÖASETUKSET > 📷 KOSKETUSNÄYTTÖASETUKSET**.

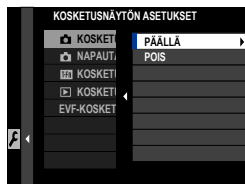

### EVF

LCD-näyttöä voi käyttää tarkennusalueen valitsemiseen, kun kuvia rajataan sähköisessä etsimessä (EVF). Käytä asetusta **☑ PAINIKKEEN/VALITSIMEN ASETUS > KOSKETUSNÄYTTÖASETUKSET > EVF-KOSKETUSNÄYTÖN ASET.** valitaksesi kosketusohjaimille varattu näytön alue.

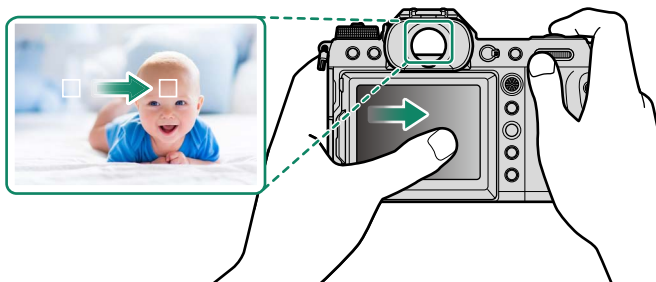





☑ Jos **KASVOJEN VALINTA**  on käytössä, kun kohdan **AF/MF AF/MF-ASETUS > KASV./SILMIEN TUNN. ASETUS** valintana on **KASVOJENTUNNISTIN PÄÄLLÄ**, tarkennettavat kasvot voidaan valita kosketusohjaimilla.

## LCD-näyttö

Suoritettava toiminto voidaan valita napauttamalla näytössä kosketusnäytön tilailmaisinta. Kosketusohjaimia voidaan käyttää seuraaviin toimintoihin:





Tila	Kuvaus
 <b>AF</b> ↓ ↑  <b>AF OFF</b>	<ul style="list-style-type: none"><li>• Tarkennustilassa <b>S</b> (AF-S) kamera tarkentaa, kun napautat näytöllä näkyvää kohdetta. Tarkennus lukittuu nykyiselle etäisyydelle, kunnes napautat <b>AF OFF</b> -kuvaketta.</li><li>• Tarkennustilassa <b>C</b> (AF-C) kamera aloittaa tarkennuksen, kun napautat näytöllä näkyvää kohdetta. Kamera säätää tarkennusta jatkuvasti vastaamaan muutoksia etäisyydessä kohteeseen, kunnes napautat <b>AF OFF</b> -kuvaketta.</li><li>• Käsitarkennustilassa (MF) voit napauttaa näyttöä tarkentaaksesi valittuun kohteeseen automaattitarkennuksella.</li></ul>
 <b>ALUE</b>	Valitse tarkennuspiste tai zoomi napauttamalla. Tarkennuskehys siirtyy valittuun tarkennuspisteeseen.
 <b>POIS</b>	Kosketusohjaimet pois käytöstä.

 Tarkennuszoomauksen aikana käytetään erilaisia kosketusohjaimia.

-  Ota kosketusohjaimet pois käytöstä ja piilota kosketusnäyttötilan ilmaisin valitsemalla **POIS** kohtaan **PAINIKKEEN/VALITSIMEN ASETUS > KOSKETUSNÄYTTÖASETUKSET > KOSKETUSNÄYTTÖASETUKSET**.
- Kosketusohjaimien asetuksia voi säätää käyttämällä kohtaa **AF/MF-ASETUS > KOSKETUSNÄYTTÖTILA**.

## ELOK.OPTIMOITU HALL.

PÄÄLLÄ-asetuksen valitseminen kohtaan  **ELOKUVA-ASETUS > ELOK.OPTIMOITU HALL.  ** tai video-optimoidun tilan painikkeen painaminen kuvausnäytössä optimoi komentokiekot ja kosketusohjaimet videokuvaamista varten. Näin voidaan estää kameran äänien tallentuminen videoon.

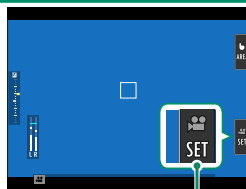

*Elokuvainfo-tilan painike*

- SULKIJAN NOPEUS
- AUKKO
- VALOTUKSEN KOMPENS.
- HERKKYYS
- SISÄISEN MIKIN TASON SÄÄTÖ/  
ULKOISEN MIKIN TASON SÄÄTÖ
- TUULISUODATIN
- KUULOKKEIDEN ÄÄNENVOIM.
-  FILMINSIMULAATIO
-  VALKOTASAPAINO
-  KUVANVAKAINTILA
-  KUV.VAK.TILAN TEHOSTUS



- Videokuvaamiseen tarkoitettujen ohjainten ottaminen käyttöön poistaa himmenninrenkaan käytöstä.
- Kun elokuvainfo-tila on käytössä, elokuvainfo-tilan painiketta voidaan käyttää kuvausasetusten muuttamiseen tai elokuvainfo-tilan hallinnan käytöstä poistamiseen.

## Kosketustoiminto

Seuraaviin pyyhkäisyeleisiin voidaan liittää toimintoja pitkälti samaan tapaan kuin painikkeisiin:

- Pyyhkäisy ylös: **T-Fn1**
- Pyyhkäisy vasemmalle: **T-Fn2**
- Pyyhkäisy oikealle: **T-Fn3**
- Pyyhkäisy alas: **T-Fn4**

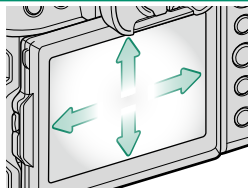

- Joissakin tapauksissa kosketustoiminnon pyyhkäisyelementit tuovat valikon näkyviin; napauta haluttua asetusta.



- Kosketustoiminnon elementit ovat oletusarvoisesti pois käytöstä. Ota kosketustoiminnon elementit käyttöön valitsemalla kohdan **PAINIKKEEN/VALITSIMEN ASETUS > KOSKETUSNÄYTTÖASETUKSET > T-Fn1 KOSKETUSTOIMINTO** asetukseksi **PÄÄLLÄ**.



## Toiston kosketusohjaimet

Kun **PÄÄLLÄ** on valittuna kohdassa **PAINIKKEEN/VALITSIMEN ASETUS > KOSKETUSNÄYTTÖASETUKSET > KOSKETUSNÄYTTÖASETUKSET**, kosketusohjaimia voidaan käyttää seuraaviin toistotoimintoihin:

- **Sipaisu:** sipaise sormella näytön poikki katselaksesi muita kuvia.



- **Zoomaus:** aseta kaksi sormea näytölle, ja levitä niitä lähentääksesi kuvaa.



- **Nipistys:** aseta kaksi sormea näytölle, ja liu'uta ne yhteen loitontaaksesi kuvaa.



 Kuvia voi loitontaa, kunnes koko kuva on näkyvässä, mutta ei kauemmas.

- **Kaksoisnapautus:** lähennä tarkennuspisteeseen napauttamalla näyttöä kahdesti.



- **Vieritys:** katsele kuvan muita alueita toiszoomauksen aikana.

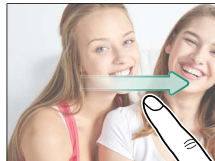



# Aloitusvaiheet

# 2

## Hihnan kiinnittäminen

Hihnan kiinnitys.

Kiinnitä hihna kahteen hihnan pidikkeeseen alla kuvatulla tavalla.

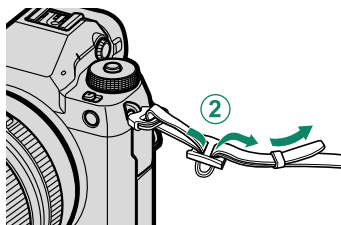
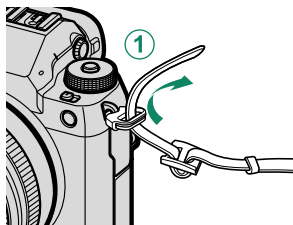

⚠ Estääksesi kameras putoamisen varmista, että hihna on kiinnitetty oikein.

## Objektiivin kiinnittäminen

Kameraa voi käyttää FUJIFILMin G-kiinnitykseen sopivien objektiivien kanssa.

Poista rungon suojus kamerasta ja takasuojus objektiivistä. Aseta objektiivi kiinnityskohtaan pitäen objektiivissa ja kamerassa olevat merkit kohdistettuina (1) ja kierrä sitten objektiiviä kunnes se napsahtaa paikoilleen (2).

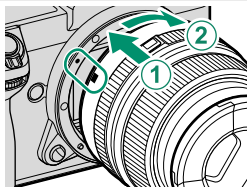

- ❗ Kiinnittäessäsi objektiiveja varmista, ettei pölyä tai muita vieraita aineita pääse kameraan.
- Varo, ettet koske kameran sisäosiin.
- Kierrä objektiiviä, kunnes se napsahtaa kunnolla paikalleen.
- Älä paina objektiivin vapautuspainiketta, kun olet kiinnittämässä objektiiviä.

### Objektiivien irrottaminen

Kun haluat irrottaa objektiivin, sammuta kamera, paina sitten objektiivin vapautuspainiketta (1) ja kierrä objektiiviä kuvassa esitetyllä tavalla (2).

- ❗ Estääksesi pölyn kerääntymisen objektiin tai kameran sisälle aseta objektiivin suojukset ja kameran rungon suojus paikoilleen, kun objektiivi ei ole kiinnitettyä.

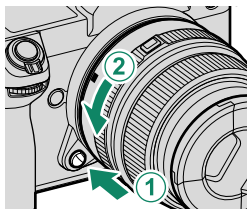

### Objektiivi ja muut valinnaiset lisävarusteet

Kameraa voi käyttää FUJIFILMin G-kiinnitykseen sopivien objektiivien ja lisävarusteiden kanssa.

- ❗ Noudata seuraavia varotoimia, kun kiinnität tai irrotat (vaihdat) objektiiveja.
- Varmista, ettei objektiiveissa ole pölyä tai muita vieraita aineita.
- Älä vaihda objektiiveja suorassa auringonvalossa tai muun kirkkaan valonlähteen alla. Kameran sisäosiin tarkentuva valo voi aiheuttaa kamerassa toimintahäiriön.
- Kiinnitä objektiivien suojukset ennen objektiivien vaihtoa.
- Katso lisätietoja objektiivin mukana toimitetusta käyttöoppaasta.

## Akun asettaminen paikoilleen

Aseta akku kameraan alla kuvatulla tavalla.

### 1 Avaa akkulokeron kansi.

Työnnä akkulokeron kannen salpaa kuvassa esitetyllä tavalla ja avaa akkulokeron kansi.

- ⚠ Älä avaa akkulokeron kantta, kun kamera on päällä. Jos tätä varoimeaa ei huomioida, kuvatiedostot tai muistikortit voivat vahingoittua.
- Älä käytä liikaa voimaa, kun käsittelet akkulokeron kantta.

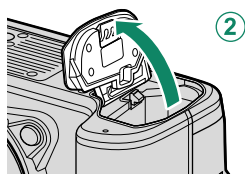
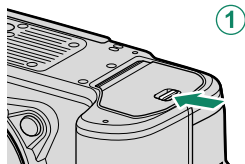

### 2 Aseta akku kuvan mukaisesti.

- ⚠ Aseta akku paikalleen kuvan osoittamassa suunnassa. **Älä käytä voimaa tai yritä asettaa akkua ylösalaisin tai väärin päin.**
- Varmista, että salpa lukitsee akun paikoilleen.

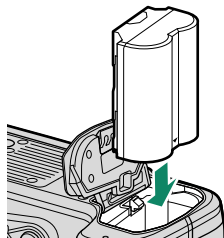

### 3 Sulje akkulokeron kansi. Sulje kansi ja lukitse se salvalla.

- ⚠ Jos kansi ei sulkeudu, tarkista, että akku on oikein päin. Älä yritä sulkea kantta väkisin.

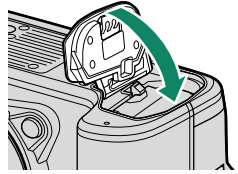

#### Akun poistaminen

Ennen kuin poistat akun, *sammuta kamera* ja avaa akkulokeron kansi.

Poista akku painamalla akkusalpaa sivuun ja liu'utamalla akku ulos kamerasta kuvan osoittamalla tavalla.

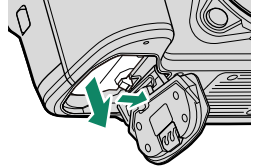

- ⚠ Akku voi kuumentua, jos sitä käytetään korkeissa lämpötiloissa. Ole varovainen, kun poistat akun.

## Muistikorttien asettaminen paikoilleen

Kuvat tallennetaan muistikortteille (myydään erikseen).

 Kameraa voidaan käyttää kahden kortin kanssa, yhtä kummassakin sen kahdesta korttipaikasta.

### 1 Avaa muistikorttipaikan kansi.

Avaa salpa ja kansi.

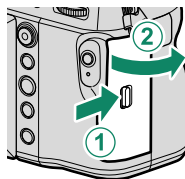

 Älä sammuta kameraa tai poista muistikorttia, kun muistikorttia alustetaan tai kun tietoja tallennetaan kortille tai poistetaan siltä. Jos tätä varoimea ei huomioida, kortti saattaa vahingoittua.

### 2 Aseta muistikortti paikalleen.

Pidä muistikorttia kuvan osoittamassa asennossa ja liu'uta sitä sisään, kunnes se napsahtaa paikalleen korttipaikan takaosaan. Sulje ja salpaa muistikorttipaikan kansi.

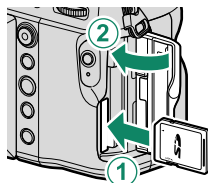

 Varmista, että kortti on oikeassa asennossa; älä työnnä korttia vinossa äläkä käytä voimaa.



### Muistikorttien poistaminen

Ennen kuin poistat muistikortteja, *sammuta kamera* ja avaa muistikorttipaikan kansi.

Paina korttia ja vapauta se poistaaksesi sen osittain (jotta kortti ei putoaisi paikaltaan, paina kortin keskiosaa ja vapauta kortti hitaasti irrottamatta otetta siitä). Kortin voi tämän jälkeen poistaa käsin.

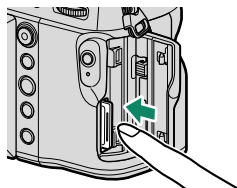

### Kahden kortin käyttäminen

Kamerassa voidaan käyttää kahta korttia, yhtä kummassakin sen kahdesta korttipaikasta. Oletusasetuksilla valokuvat tallennetaan toisessa paikassa olevalle kortille vain, kun ensimmäisen paikan kortti on täynnä. Tätä voidaan muuttaa asetuksella **TALLENN DATA-ASET > KORTTIPAIKAN ASETUKSET**. Videoiden tallentamiseen käytettävä kortti voidaan valita asetuksella **TALLENN DATA-ASET > KORTTIPAIKAN ASETUKSET**.

Valinta	Kuvaus	Näyttö
<b>JÄRJESTYKSESSÄ</b> (oletus)	Toisessa paikassa olevaa korttia käytetään vain, jos ensimmäisessä paikassa oleva kortti on täynnä. Jos toinen korttipaikka on valittu kohtaan <b>TALLENN DATA-ASET &gt; VALITSE AUKKO (PERÄK.)</b> , tallennus alkaa toisessa paikassa olevalle kortille ja vaihtuu ensimmäiseen paikkaan, kun toisessa paikassa oleva kortti tulee täyteen.	
<b>VARMUUSKOPIO</b>	Jokainen kuva tallennetaan kaksi kertaa, kerran jokaiselle kortille.	
<b>RAW / JPEG</b>	Kuten asetuksella <b>JÄRJESTYKSESSÄ</b> lukuun ottamatta kuvien RAW-kopioita, jotka on otettu asetuksella <b>SUPER FINE+RAW, FINE+RAW</b> tai <b>NORMAL+RAW</b> , jotka on valittu kohtaan <b>KUVANLAADUN ASETUS &gt; KUVAN LAATU</b> . Ne tallennetaan ensimmäisen paikan kortille ja JPEG-kopio toisen paikan kortille.	

## Akun lataaminen

Turvallisuussyistä akku ei ole toimituksen yhteydessä ladattu. Kamera ei toimi, jos akkua ei ole ladattu. Lataa akku ennen käyttöä. Katkaise kamerasta virta ennen akun lataamista.

- NP-W235- ladattava akku toimitetaan kamerasa mukana.
- Lataaminen kestää noin 180 minuuttia.

- Kiinnitä pistokesovitin verkkolaitteeseen.**  
Kiinnitä pistokesovitin kuvan mukaisesti ja varmista, että se on asetettu kokonaan sijaan ja että se napsahtaa paikalleen verkkolaitteen liittimiin.

- Mukana toimitettu pistokesovitin on tarkoitettu käytettäväksi ainoastaan AC-5VJ-verkkolaitteen kanssa. Älä käytä sitä muiden laitteiden kanssa.
- Pistokesovittimen muoto vaihtelee myyntimaan mukaan.

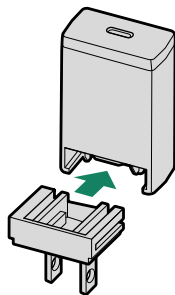

- Lataa akku.**

Liitä kamera mukana toimitettuun verkkolaitteeseen mukana toimitetulla USB-kaapelilla. Yhdistä sitten AC-virta-adaptteri virtapistokkeeseen.

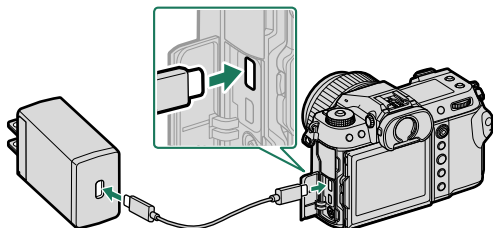

- Liitä johto kamerasa USB-liittimeen (C-tyyppi).
- Varmista, että liittimet on kiinnitetty huolellisesti.

**Lataustila**

Merkkivalo näyttää akun tilan seuraavasti:

Merkkivalo	Akun tila
Päällä	Akku latautuu
Pois	Lataus valmis
Vilkkuu	Latausvirhe

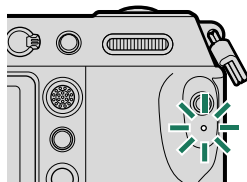

- ❗ • Mukana toimitettu verkkolaite on yhteensopiva 100 – 240 V:n virtalähteen kanssa (pistokesovitinta voidaan tarvittaessa käyttää ulkomailla).
- Älä käytä AC-virta-adapteria tai USB-kaapelia muiden laitteiden kanssa, sillä se saattaa aiheuttaa toimintahäiriön.
- Älä kiinnitä akkuun taralappuja tai muita esineitä. Jos tätä varoimea ei huomioida, akku ei välttämättä saa enää poistettua kamerasta.
- Älä oikosulje akun napoja. Akku voi ylikuumentua.
- Lue huomautukset kohdasta "Akku ja virtalähde".
- Käytä ainoastaan tämän kameran kanssa käytettäväksi tarkoitettuja aitoja Fujifilmin ladattavia akkuja. Jos tätä varoimea ei huomioida, laitteen toiminta voi häiriintyä.
- Älä poista akun merkintöjä tai yritä halkaista tai irrottaa sen ulkokuorta.
- Akun lataus purkautuu hiljalleen, kun akku ei käytetä. Lataa akku päivää tai kahta ennen käyttöä.
- Jos akku ei pidä latausta, se on tullut käyttökänsä loppuun ja se on vaihdettava.
- Kun verkkolaitetta ei käytetä, irrota se pistorasiasta.
- Jos akku jää pitkäksi aikaa lataamatta, saatat huomata, että sen kunto heikkenee tai ettei sen varaus enää kestä. Lataa akku säännöllisesti.
- Puhdista akun navat puhtaalla, kuivalla liinalla. Jos tätä varoimea ei huomioida, akku ei välttämättä lataudu.
- Huomaa, että latausajat pidentyvät alhaisissa tai korkeissa lämpötiloissa.



- Jos kamera kytketään päälle latauksen aikana, lataaminen loppuu ja USB-liitäntää käytetään sen sijaan kameran virtalähteenä. Akun varaustaso alkaa vähitellen laskea.



- Saadessaan virtaa USB-liitäntän kautta kamera näyttää virtalähteen kuvakkeen.

### Lataaminen tietokoneen kautta

Kameraa voi ladata USB-liitäntän kautta. USB-lataus on käytettävissä tietokoneissa, joissa on valmistajan hyväksymä käyttöjärjestelmä ja USB-liitäntä.

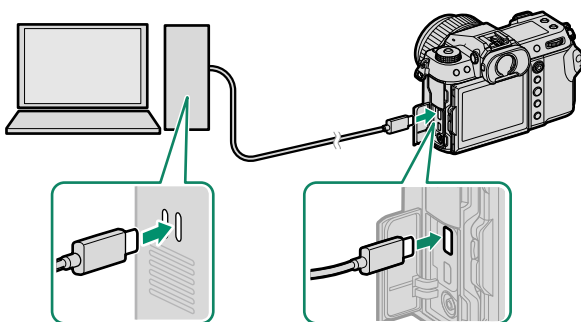

*Jätä tietokone päälle lataamisen ajaksi.*





- Akku ei lataudu kameran ollessa päällä.
- Liitä mukana toimitettu USB-johto.
- Liitä kamera suoraan tietokoneeseen; älä käytä USB-keskitintä tai näppäimistöä.
- Lataaminen loppuu, jos tietokone siirtyy lepotilaan. Jatkaaksesi latausta herätä tietokone lepotilasta ja irrota USB-johto ja liitä se uudelleen.
- Lataamista ei välttämättä tueta tietokoneen mallista, asetuksista ja nykyisestä tilasta riippuen.
- Akun lataaminen kestää noin 600 minuuttia 5 V:n/500 mA:n lataustulolla.

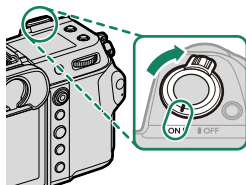

## Kameran kytkeminen päälle ja pois

Käytä **ON/OFF**-kytkintä kytkeäksesi kameran päälle ja pois.

Liu'uta kytkin asentoon **ON** kytkeäksesi kameran päälle tai asentoon **OFF** sammuttaaksesi kameran.



 Objektiivissa tai etsimessä olevat sormenjäljet ja muut jäljet voivat vaikuttaa kuviin tai näkyvyyteen etsimen läpi. Pidä objektiivi ja etsin puhtaina.

-  • Kun painat -painiketta kuvaamisen aikana, toisto alkaa.
- Paina laukaisin puoleenväliin palataksesi kuvaustilaan.
  - Kamera sammuu automaattisesti, ellei mitään toimintoja suoriteta kohtaan  **VIRRANHALLINTA** > **AUT. VIRRANKATK.** valitun ajan kuluessa. Käynnistääksesi kameran uudelleen sen jälkeen, kun se on kytkeytynyt automaattisesti pois päältä, paina laukaisin puoliväliin tai käännä **ON/OFF**-kytkin **OFF**-asentoon ja sitten takaisin **ON**-asentoon.

## Perusasetukset

Kun kamera käynnistetään ensimmäistä kertaa, voidaan valita sen kieli ja asettaa kello. Oletusasetuksilla kamera voidaan yhdistää myös älypuhelimeen tai tablettiin, minkä jälkeen kellot voidaan tahdistaa ja kuvia ladata. Kytke kamera päälle ensimmäisen kerran seuraavien ohjeiden mukaan.



Jos tarkoitus on yhdistää kamera älypuhelimien tai tabletin kanssa, asenna ja käynnistä FUJIFILM Camera Remote App -sovelluksen uusin versio ennen kuin jatkat. Katso lisätietoja osoitteesta:  
[http://app.fujifilm-dsc.com/en/camera\\_remote/](http://app.fujifilm-dsc.com/en/camera_remote/)

- 1 **Kytke kamera päälle.**  
Kielenvaihtainnäkymä tulee näkyviin.

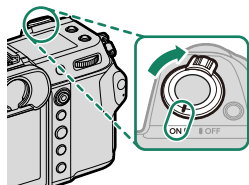

- 2 **Valitse kieli.**  
Korosta kieli ja paina **MENU/OK**.

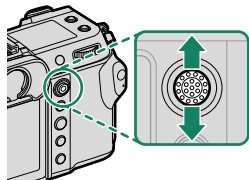

- 3 **Yhdistä kamera älypuhelimeen tai tablettiin.**  
Yhdistä kamera älypuhelimeen tai tablet-laitteeseen, jossa on käynnissä FUJIFILM Camera Remote -sovellus, valitsemalla **MENU/OK**.



Ohita laiteparin muodostaminen valitsemalla **DISP/BACK**.

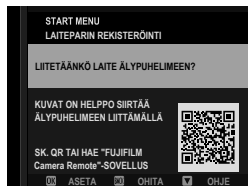

#### 4 Tarkista kellonaika.

Laiteparin muodostamisen jälkeen ohjelma pyytää asettamaan kameran kellon älypuhelimien tai tabletin ilmoittamaan aikaan. Tarkista, että kellonaika on oikea.

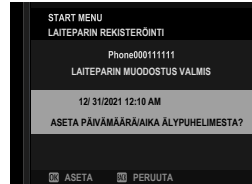

Aseta kello manuaalisesti valitsemalla **DISP/BACK** (📖 47).

#### 5 Synkronoi kameran asetukset älypuhelimessa tai taulutietokoneessa määritettyjen asetusten kanssa.

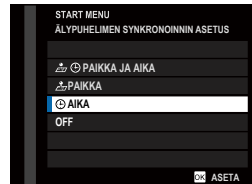

Valittua asetusta voidaan muuttaa milloin tahansa asetuksella **YHTEYSASETUS > Bluetooth-ASETUKSET**.

#### 6 Aseta kello.

Aseta kameran kello älypuhelimien tai tablet-laitteen ilmoittamaan aikaan ja poistu kuvaustilaan valitsemalla **MENU/OK**.

#### 7 Valitse **KÄYTTÄJÄASETUS > ALUSTA** (ASETUKSET) -välilehdeltä.

Alusta muistikortit ennen ensimmäistä käyttöä ja muista alustaa kaikki muistikortit uudelleen sen jälkeen kun niitä on käytetty tietokoneessa tai muussa laitteessa.

#### 8 Korosta korttipaikka, jossa on se kortti, jonka haluat alustaa, ja paina **MENU/OK**.

#### 9 Näkyviin tulee vahvistusikkuna. Alusta muistikortti korostamalla **OK** ja painamalla **MENU/OK**.

Jos haluat poistua alustamatta muistikorttia, valitse **PERUUTA** tai paina **DISP/BACK**.

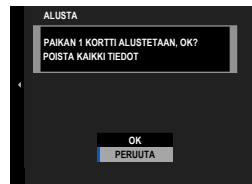



- Kaikki tiedot – suojatut kuvat mukaan lukien – poistetaan muistikortilta. Varmista, että tärkeät tiedostot on kopioitu tietokoneelle tai muuhun tallennuslaitteeseen.
- Älä avaa akkutilan kantta alustamisen aikana.



- Alustamisvalikon saa näkyviin myös painamalla takakomentokiekon keskustaa samalla, kun -painiketta pidetään pohjassa.
- Jos akku poistetaan kamerasta pitkäksi aikaa, kameran kello nollautuu ja kielenvalintaikkuna tulee näkyviin, kun kamera kytketään päälle.

### **Nykyisen vaiheen ohittaminen**



Jos ohitat vaiheen, näyttöön tulee vahvistusikkuna. Estä ohitettujen vaiheiden toistaminen kameran seuraavaan käynnistyskerran yhteydessä valitsemalla **EI**.



## Eri kielen valitseminen

Kielen muuttaminen:

---

- 1 Näytä kielivaihtoehdot.  
Valitse  **KÄYTTÄJÄASETUS** >  言語/LANG..
- 2 Valitse kieli.  
Korosta haluttu vaihtoehto ja paina **MENU/OK**.

## Ajan ja päivämäärän muuttaminen

Kameran kellon asettaminen:

---

- 1 Näytä **PÄIVÄ/AIKA**-asetusvalinnat.  
Valitse  **KÄYTTÄJÄASETUS** > **PÄIVÄ/AIKA**.
- 2 Aseta kello.  
Siirrä kohdistus vuodelle, kuukaudelle, päivälle, tunnille tai minuutille työntämällä tarkennussauvaa (tarkennusvipua) vasemmalle tai oikealle, vaihda tietoa työntämällä ylös tai alas.  
Aseta kello painamalla **MENU/OK**.



# Valokuvien ottaminen ja katseleminen

# 3

## P-, S-, A- ja M-tilat

Tilat P, S, A ja M mahdollistavat suljinajan ja aukon eriasteisen säädön.

### P-tila: ohjelman automaattivalotus

Anna kameran valita suljinaika ja aukko optimaalista valotusta varten. Muut arvot, jotka tuottavat saman valotuksen, voidaan valita ohjelmanvaihdon avulla.

- 1 Työnnä **STILL/MOVIE**-tilakytin **STILL**-asentoon.

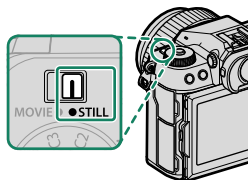

- 2 Käännä tilanvalitsin **P**-asentoon.

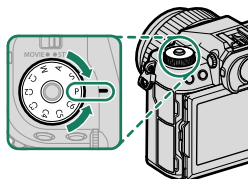

Näyttöön ilmestyy **P**.

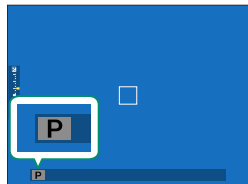

- Jos kohde on kameran mittausalueen ulkopuolella, suljinajan ja aukon näytöissä näkyy "----".
- Kierrä tilanvalitsinta vasta valitsimen lukituksen vapauttamisen jälkeen.

## S-tila: suljinajan esivalinta-automatiikka

Valitse suljinaika ja anna kameran säätää aukkoa optimaalista valotusta varten.

- 1 Työnnä **STILL/MOVIE**-tilakytkin **STILL**-asentoon.

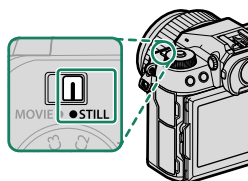

- 2 Käännä tilanvalitsin S-asentoon.

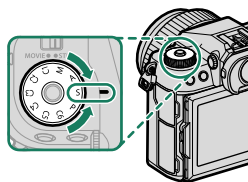

Näyttöön ilmestyy S.

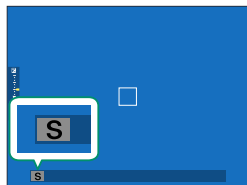

- 3 Valitse suljinaika kiertämällä takakommentokiekkoa.

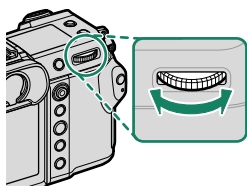



- Jos oikeaa valotusta ei saada aikaan valitulla suljinajalla, aukko näkyy punaisena.
- Jos kohde on kameran mittausalueen ulkopuolella, aukkonäytössä näkyy " \_ \_ \_".
- Kierrä tilanvalitsinta vasta valitsimen lukituksen vapauttamisen jälkeen.



- Suljinaikaa voi säätää silloin, kun laukaisinta pidetään painettuna puoleenväliin.
- Käytettäessä alle 1 s:n suljinaikoja ajastin tulee näkyviin valotuksen aikana.
- Vähentääksesi "kohinaa" (laikuttumista) pitkillä valotusajoilla valitse **PÄÄLLÄ** kohtaan  **KUVANLAADUN ASETUS > PITKÄ VAL., KOH. VAIM.** Huomaa, että tämä saattaa pidentää aikaa, joka tarvitaan kuvien tallentamiseen kuvauksen jälkeen.
- Kuvasta tulee epätarkka, jos kamera pitkän valotuksen aikana pääsee liikauttamaan. Jalustan käyttö on suositeltavaa.

## A-tila: aukon esivalinta-automatiikka

Valitse aukko ja anna kamerasäätää suljinnopeutta optimaalista valotusta varten.

- 1 Työnnä **STILL/MOVIE**-tilakytin **STILL**-asentoon.

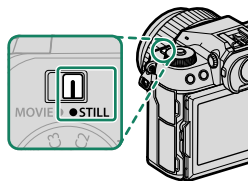

- 2 Käännä tilanvalitsin **A**-asentoon.

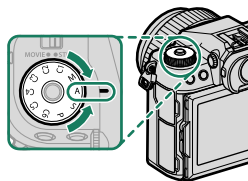

Näyttöön ilmestyy **A**.

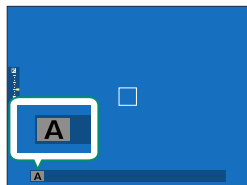

- 3 Valitse aukko kiertämällä objektiivin himmenninrennasta.

- Jos objektiivissa ei ole himmenninrennasta, aukkoa voi säätää kamerassa olevalla etukomentokiekolla.
- Jos objektiivissa on "A"- tai "C"-asennon sisältävä himmenninrennasta, kamerasäätää aukkoa, kun himmenninrennasta on käännetty **A**- tai **C**-asentoon.
- Etukomentokiekon tehtäviä voidaan muuttaa kohdasta **PAINIKKEEN/VALITSIMEN ASETUS > KOMENTOVALITSIMEN ASETUS**.



- Jos oikeaa valotusta ei saada aikaan valitulla aukolla, suljinaika näkyy punaisena.
- Jos kohde on kameran mittausalueen ulkopuolella, suljinajan näytössä näkyy "---".
- Kierrä tilanvalitsinta vasta valitsimen lukituksen vapauttamisen jälkeen.



Aukkoa voi säätää myös silloin, kun laukaisinta pidetään painettuna puoleenväliin.



## M-tila: käsisäätöinen valotus

Käsisäätötilassa käyttäjä ohjaa sekä suljinaikaa että aukkoa. Kuvista voi tehdä tarkoituksellisesti ylivalottuneita (kirkkaampia) tai alivalottuneita (tummempia), mikä mahdollistaa yksilöllisen luovuuden ilmentämistä. Määrä, jonka kuva ali- tai ylivalottuisi nykyisillä asetuksilla, näytetään valotusilmaisimessa; säädä suljinaikaa ja aukkoa, kunnes haluttu valotus on saavutettu.

- 1 Työnnä **STILL/MOVIE**-tilakytin **STILL**-asentoon.

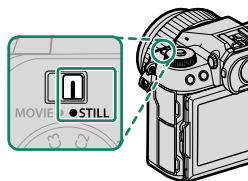

- 2 Käännä tilanvalitsin **M**-asentoon.

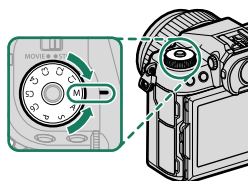

Näyttöön ilmestyy **M**.

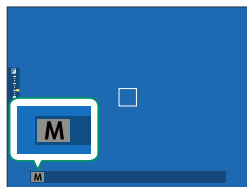

### 3 Valitse suljinaika kiertämällä takakomentokiekkoa ja aukko kiertämällä himmenninrenkasta.

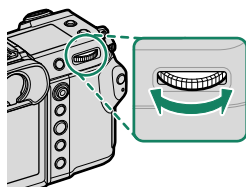

- Manuaalisen valotuksen näyttö sisältää valotuksen ilmaisimen, joka ilmoittaa kuinka paljon kuva olisi ali- tai ylivalottunut valittuna olevilla asetuksilla.
- Jos objektiivissa ei ole himmenninrenkasta, aukkoa voi säätää kamerassa olevalla etukomentokiekolla.
- Jos objektiivissa on "A"- tai "C"-asennon sisältävä himmenninrenkas, kameran etukomentokiekolla voi säätää aukkoa, kun himmenninrenkas on käännetty A- tai C-asentoon.
- Etukomentokiekon tehtäviä voidaan muuttaa kohdasta **PAINIKKEEN/VALITSIMEN ASETUS > KOMENTOVALITSIMEN ASETUS**.

**!** Kierrä tilanvalitsinta vasta valitsimen lukituksen vapauttamisen jälkeen.

## BULB

Valitse suljinaika **BULB** pitkäkestoisille valotuksille, joissa avaat ja suljet suljinta käsin. Jottei kamera liikkuisi valotuksen aikana, on suositeltavaa käyttää kolmijalkaista jalustaa.

### 1 Aseta sulkimen nopeudeksi **BULB**.

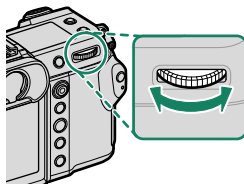

### 2 Paina laukaisin pohjaan asti.

- Suljin pysyy auki 60 minuuttiin asti laukaisinpainikkeen ollessa painettuna.
- Näytöllä näkyy valotuksen aloittamisesta kulunut aika.
- Laukaisimen vapauttaminen sulkee sulkimen ja lopettaa valotuksen. Käsittely alkaa ja kamera näyttää jäljellä olevan käsittelyajan.



- Kun valitaan aukko **A**, suljinaika asettuu aikaan 30 s.
- Vähentääksesi "kohinaa" (laikuttumista) pitkällä valotusajoilla valitse **PÄÄLLÄ** kohtaan **☑ KUVANLAADUN ASETUS > PITKÄ VAL., KOH. VAIM.** Huomaa, että tämä saattaa pidentää aikaa, joka tarvitaan kuvien tallentamiseen kuvauksen jälkeen.

### Kaukolaukaisun käyttäminen

Kaukolaukaisinta voidaan käyttää, jos halutaan pitkä valotusaika. Kun käytät lisävarusteena saatavaa RR-100-kaukolaukaisinta tai kolmannen osapuolen toimittajien sähköistä laukaisinta, liitä se kamerasi kaukolaukaisuliitäntään.

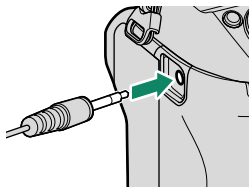

## Mukautetut tilat

Käännä tilanvalitsin minkä tahansa tilan **C1 (MUKAUTA 1) – C6 (MUKAUTA 6)** kohdalle, jotta voit ottaa kuvia kuvausvalikkoon aiemmin tallennetuilla asetuksilla. Asetuksia voidaan tallentaa tai muokata kohdassa **📷 KUVANLAADUN ASETUS > MUOK/TALL. MUK. ASET.**

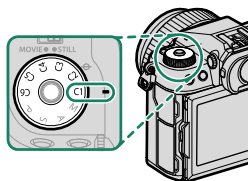

## Nykyisten asetusten tallentaminen

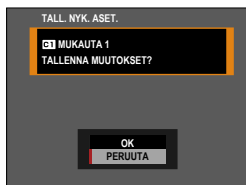
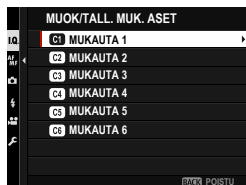

Tallenna nykyiset asetukset mukautettujen asetusten kokoelmaan.

- 1 Valitse kuvausvalikosta **📷 KUVANLAADUN ASETUS > MUOK/TALL. MUK. ASET** ja paina **MENU/OK**-painiketta.
- 2 Korosta nykyisten asetusten (**C1–C6**) kohdekokoelma ja paina **MENU/OK**-painiketta.
- 3 Korosta **TALL. NYK. ASET.** ja paina **MENU/OK**-painiketta.
- 4 Korosta **OK** ja paina **MENU/OK**-painiketta.  
Nykyiset asetukset tallennetaan valittuun kokoelmaan.

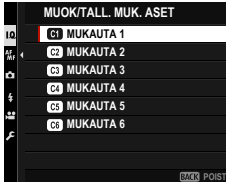

## Mukautettujen asetusten muokkaaminen

Muokkaa olemassa olevien asetusten kokoelmia.

- 1 Valitse kuvausvalikosta **KUVANLAADUN ASETUS > MUOK/TALL. MUK. ASET** ja paina **MENU/OK**-painiketta.
- 2 Korosta haluttu mukautettujen asetusten kokoelma ja paina **MENU/OK**-painiketta.
 
- 3 Korosta **MUOKKAA/TARK.** ja paina **MENU/OK**-painiketta.
 
- 4 Kamera näyttää kuvausvalikon kohtien luettelon; korosta kohta, jota haluat muokata, ja paina **MENU/OK**-painiketta. Säädä valittua kohtaa haluamallasi tavalla.
 

## 5 Tallenna muutokset painamalla **MENU/OK**-painiketta, ja palaa kuvausvalikon luetteloon.

Säädä muita kohtia haluamallasi tavalla.



Jos **KÄYTÖSTÄ** on valittu kohtaan **KUVANLAADUN ASETUS > PÄIVITÄ MUKAUTETTU ASETUS AUTOM.**, muokattujen kohtien viereen ilmestyy punaiset pisteet, mutta muutoksia ei tallenneta automaattisesti.

- Tallenna valittujen kohtien muutokset korostamalla kyseiset kohdat luettelosta ja painamalla **Q**-painiketta.
- Tallenna kaikkien kohtien muutokset palaamalla vaiheeseen 3 ja valitsemalla **TALLENNA MUUTOKSET**. Peruuta kaikki muutokset ja palauta aiemmat asetukset valitsemalla **NOLLAA MUUTOKSET**.
- Jos kopioit punaisella pisteellä merkityn kohdan, kohta kopioidaan niin, että muutokset säilyvät ennallaan.

## Mukautettujen asetusten kopioiminen

Kopioi mukautetut asetukset kokoelmasta toiseen päällekirjoittamalla kohdekokoelman asetukset. Jos lähdekokoelma on nimetty uudelleen, myös kyseinen nimi kopioidaan kohdekokoelmaan.

- 1 Valitse kuvausvalikosta **KUVANLAADUN ASETUS > MUOK/TALL. MUK. ASET** ja paina **MENU/OK**-painiketta.

- 2 Korosta lähdekokoelma ja paina **MENU/OK**-painiketta.



- 3 Korosta **KOPIOI** ja paina **MENU/OK**-painiketta.



- 4 Korosta kohdekokoelma (C1–C6) ja paina **MENU/OK**-painiketta. Vahvistusikkuna tulee näkyviin.

 Kaikki kohdekokoelman mukautettujen asetusten muutokset päällekirjoitetaan.



- 5 Korosta **OK** ja paina **MENU/OK**-painiketta.

Valitut asetukset kopioidaan kohdekokoelmaan, jolloin kaikki olemassa olevat asetukset päällekirjoitetaan.

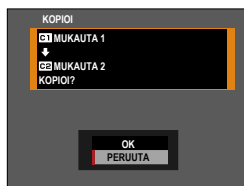

## Mukautettujen asetusten nollaaminen

Nollaa valitut mukautettujen asetusten kokoelmat.

- 1 Valitse kuvausvalikosta **KUVANLAADUN ASETUS > MUOK/TALL. MUK. ASET** ja paina **MENU/OK**-painiketta.
- 2 Korosta haluttu mukautettujen asetusten kokoelma ja paina **MENU/OK**-painiketta.
- 3 Korosta **NOLLAA MUKAUTETTU ASETUS** ja paina **MENU/OK**-painiketta. Vahvistusikkuna tulee näkyviin.
- 4 Korosta **OK** ja paina **MENU/OK**-painiketta. Valittu kokoelma nollataan.

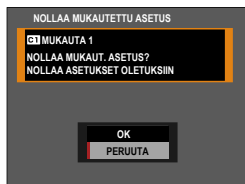
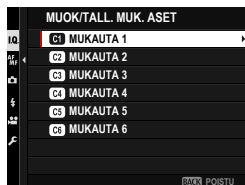



## Mukautettujen asetusten kokoelmien uudelleen nimeäminen

Nimeä valitut mukautettujen asetusten kokoelmat uudelleen.

- 1 Valitse kuvausvalikosta **KUVANLAADUN ASETUS > MUOK/TALL. MUK. ASET** ja paina **MENU/OK**-painiketta.

- 2 Korosta haluttu mukautettujen asetusten kokoelma ja paina **MENU/OK**-painiketta.



- 3 Korosta **MUOKKAA OMAA NIMEÄ** ja paina **MENU/OK**-painiketta.



- 4 Syötä mukautettujen asetusten kokoelman uusi nimi ja valitse **ASETA**.

Valittu kokoelma nimetään uudelleen.

## Automaattitarkennus

Ota kuvia automaattitarkennuksella.

- 1 Kierrä tarkennustilan valitsin kohtaan S tai C (📖 65).

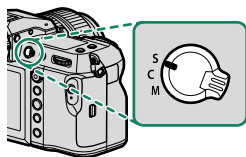

- 2 Valitse AF-tila (📖 66).
- 3 Valitse tarkennuskehysten sijainti ja koko (📖 68).

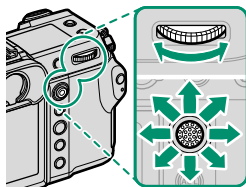

- 4 Ota kuvia.

## Tarkennustila

Valitse kameras tarkennustapa tarkennustilan valitsimella.

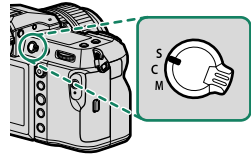

Valitse seuraavista asetuksista:

Tila	Kuvaus
<b>S</b> (AF-S)	<b>Yksittäinen AF:</b> Tarkennus lukitaan, kun laukaisin painetaan puoleenväliin. Valitse tämä vaihtoehto kuvatessasi paikallaan olevia kohteita.
<b>C</b> (AF-C)	<b>Jatkuva AF:</b> Tarkennusta säädetään jatkuvasti kohteen etäisyyden mukaan, kun laukaisinta pidetään painettuna puoleenväliin. Käytä kuvatessasi liikkuvia kohteita.
<b>M</b> (manuaalinen)	<b>Manuaalinen:</b> Tarkenna käsin käyttämällä objektiivin tarkennusrengasta. Valitse säätääksesi tarkennusta käsin tai tilanteissa, joissa kamera ei onnistu tarkentamaan automaattisesti (📖 71).



- Huolimatta valitusta asetuksesta, manuaalitarkennusta käytetään, kun objektiivi on manuaalitarkennustilassa.
- Jos **PÄÄLLÄ** on valittu kohtaan **AF/MF-ASETUS > ENNEN AF:ÄÄ**, tarkennusta säädetään jatkuvasti tiloissa **S** ja **C** silloinkin, kun laukaisinta ei pidetä painettuna.
- Tarkennus ei seuraa kohdetta sarjakuvauksen aikana, vaikka **C** olisi valittu tarkennustilaksi.

## Automaattitarkennuksen asetukset (AF-tila)

Tarkennus voidaan mukauttaa eri kohteisiin vaihtamalla tarkennus- ja AF-tiloihin valittujen asetusten yhdistelmää.

- 1 Paina **MENU/OK** ja siirry kuvausvalikkoon.
- 2 Valitse **AF/MF-ASETUS > AUTOFOKUS TILA**.
- 3 Valitse AF-tila.

Kameran tarkentamistapa riippuu tarkennustilasta.

### Tarkennustila S (AF-S)

Valinta	Kuvaus	Näytekuva
 <b>YKSI PISTE</b>	Kamera tarkentaa kohteeseen valitussa tarkennuspisteessä. Käytä erittäin tarkkaa pistetarkennusta valittuun kohteeseen.	
 <b>VYÖHYKE</b>	Kamera tarkentaa kohteeseen valitussa tarkennusvyöhykkeessä. Tarkennusvyöhykkeet sisältävät useita tarkennuspisteitä, mikä helpottaa tarkentamista liikkuvaan kohteeseen.	
 <b>LAAJA</b>	Kamera tarkentaa automaattisesti jyrkkäkontrastisiin kohteisiin; näytössä näkyvät tarkennetut alueet.	
 <b>KAIKKI</b>	Takakomentokiekon kiertäminen tarkennuspisteen valintanäytössä (68, 69) käy lävitse automaattitarkennustilat seuraavassa järjestyksessä:  <b>YKSI PISTE</b> ,  <b>VYÖHYKE</b> ja  <b>LAAJA</b> .	

**Tarkennustila C (AF-C)**

Valinta	Kuvaus	Näytekuva
 <b>YKSI PISTE</b>	Tarkennus seuraa kohdetta valitussa tarkennuspisteessä. Käytä kohteisiin, jotka liikkuvat kohti tai pois päin kamerasta.	
 <b>VYÖHYKE</b>	Kamera seuraa tarkennusta valitussa tarkennusvyöhykkeessä. Käytä kohteisiin, jotka liikkuvat melko odotetusti.	
 <b>SEURANTA</b>	Tarkennus seuraa kohteita, jotka liikkuvat läpi laajan kuva-alueen.	
 <b>KAIKKI</b>	Takakomentokiekon kiertäminen tarkennuspisteen valintanäytössä (☰ 68, 69) käy lävitse automaattitarkennustilat seuraavassa järjestyksessä:  <b>YKSI PISTE</b> ,  <b>VYÖHYKE</b> ja  <b>SEURANTA</b> .	

## Tarkennuspisteen valinta

Valitse automaattitarkennuksen tarkennuspiste.

### Tarkennuspistenäytön katseleminen





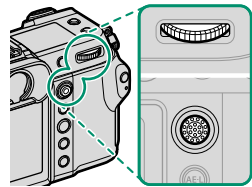

- 1 Paina **MENU/OK** ja siirry kuvausvalikkoon.
- 2 Valitse **AF/MF** **AF/MF-ASETUS** > **TARKENNUSALUE** katsoaksesi tarkennuspistenäyttöä.
- 3 Käytä tarkennussauvaa (tarkennusvipua) ja takakomentokiekkoa valitaksesi tarkennusalueen.

 Tarkennuspiste voidaan valita myös kosketusohjaimilla (☰ 27).

### Tarkennuspisteen valitseminen

Käytä tarkennussauvaa (tarkennusvipu) valitaksesi tarkennuspisteen ja takakomentokiekkoa valitaksesi tarkennuskehyyksen koon. Menettely vaihtelee AF-tilalle valitun asetuksen mukaan.









AF-tila	Tarkennussauva		Takakomentokiekko	
	 <b>Kallista</b>	 <b>Paina</b>	 <b>Kierrä</b>	 <b>Paina</b>
	Valitse tarkennuspiste	Valitse keskittaritarkennuspiste	Valitse 6:sta kuvakoosta	Palauta alkuperäinen koko
			Valitse 3:sta kuvakoosta	
			—	

 Manuaalinen tarkennuspisteen valinta ei ole käytettävissä, kun **LAAJA/SEURANTA** on valittuna tarkennustilassa **S**.

## Tarkennuspistenäyttö

Tarkennuspistenäyttö vaihtelee AF-tilalle valitun asetuksen mukaan.

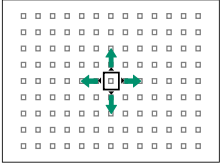
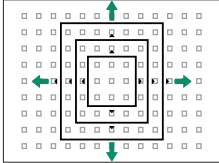
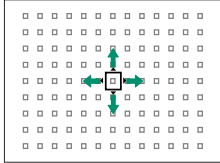
 Tarkennuskehykset näkyvät pieninä neliöinä (□), tarkennusvyöhykkeet suurina neliöinä.

AF-tila		
 YKSI PISTE	 VYÖHYKE	 LAAJA/SEURANTA
		
Käytettävissä olevien tarkennuspisteiden määrä voidaan valita asetuksella <b> AF/MF-ASETUS &gt; TARKENNUSPISTEIDEN MÄÄRÄ.</b>	Valitse alueista, joissa on 7 × 7, 5 × 5 tai 3 × 3 tarkennuspistettä.	Aseta tarkennuskehys jatkuvalla automaattitarkennuksella seurattavan kohteen ylle.

### Automaattitarkennus

Vaikka kamera on varustettu erittäin tarkalla automaattitarkennusjärjestelmällä, se ei ehkä kykene tarkentamaan alla lueteltuja kohteita.

- Erittäin kiiltävät kohteet, kuten peilit tai autojen pinnat.
- Ikkunan tai muun heijastavan pinnan kautta kuvatut kohteet.
- Tummat kohteet ja kohteet, jotka pikemminkin imevät kuin heijastavat valoa, esim. hiukset tai turkit.
- Aineettomat kohteet, kuten savu tai liekit.
- Kohteet, joissa on vähän kontrastia suhteessa taustaan.
- Kohteet, jotka ovat tarkennuskehyksessä olevan suurikontrastisen kohteen edessä tai takana (esim. vahvasti vastakohtaisia elementtejä sisältävää taustaa vasten kuvattu kohde).

### Tarkennuksen tarkistaminen

Nykyistä tarkennusaluetta voidaan lähentää tarkkaa tarkennusta varten painamalla takakomentokiekon keskustaa. Valitse toinen tarkennusalue tarkennussauvan (tarkennusvipu) avulla. Peruuta zoomaus painamalla takakomentokiekon keskustaa uudelleen.

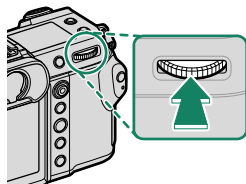

Normaali näyttö



Tarkennuksen zoomaus



- Tarkennustilassa **S** zoomausta voidaan säätää kiertämällä takakomentokiekkoa.
- Zoomauksen ollessa käynnissä tarkennusalue voidaan valita tarkennussauvalla.
- Tarkennustilassa **S** valitse  **YKSI PISTE** kohtaan **AUTOFOKUS TILA**.
- Tarkennuksen zoomausta ei voi käyttää tarkennustilassa **C** eikä silloin, kun **AF/MF-ASETUS > ENNEN AF:ÄÄ** on päällä.
- Vaihda takakomentokiekon keskikohdan toimintoa valitsemalla **PAINIKKEEN/VALITSIMEN ASETUS > TOIMINTO (Fn) -AS**. Voit myös määrittää sen oletustoiminnon muille ohjaimille (📖 103).



## Manuaalitarkennus

Säädä tarkennusta käsin.

- 1 Kierrä tarkennustilan valitsin kohtaan M.

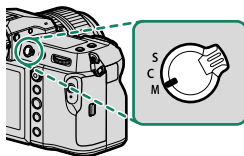

**MF** ilmestyy näytölle.

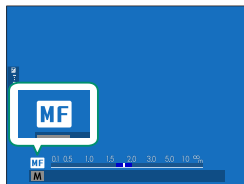

- 2 Tarkenna käsin käyttämällä objektiivin tarkennusrenkasta. Kierrä rengasta vasemmalle pienentääksesi tarkennustäisyyttä ja oikealle pidentääksesi sitä.

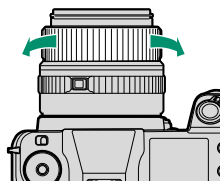

- 3 Ota kuvia.



- Käytä asetusvalintaa **PAIKIKKEEN/VALITSIMEN ASETUS > TARKENNUSRENGAS** kääntääksesi tarkennusrenkaan pyörimissuuntaa.
- Valitusta asetuksesta huolimatta manuaalitarkennusta käytetään, kun objektiivi on manuaalitarkennustilassa.

## Tarkennuksen tarkistaminen

Tarkennuksen tarkistamiselle manuaalitarkennustilassa on käytettävissä eri vaihtoehtoja.

### Manuaalinen tarkennuksen ilmaisin

Valkoinen viiva ilmaisee etäisyyden kohteeseen tarkennusalueella (metreinä tai jalkoina riippuen asetuksesta, joka on valittu kohtaan **NÄYTTÖASETUKSET > TARKENNUKSEN MITTAYKSIKKÖ** asetusvalikossa), sininen palkki ilmaisee syväterävyyden, tai toisin sanoen tarkennettuna olevan kohteen edessä ja takana olevan etäisyyden.

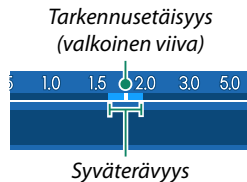
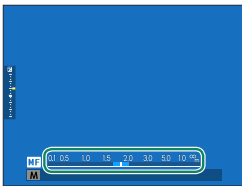

- Jos sekä **AF-ETÄISYYSIILMAISIN** että **MF-ETÄISYYSIILMAISIN** ovat valittuna **NÄYTTÖASETUKSET > NÄYTÖN MUK. ASET.** -luettelossa, käsitarkennuksen ilmaisinta voidaan tarkastella myös vakionäytön syväterävyyden ilmaisimen avulla. Käytä **DISP/BACK**-painiketta näyttääksesi vakioilmaisimet.
- Käytä asetusta **AF/MF-ASETUS > SYVÄTERÄVYYVALUE-ASTEIKKO** valitaksesi, miten syväterävyyalue näytetään. Asetusvalinnan **FILMIPOHJAINEN** avulla voit tehdä käytännöllisiä syväterävyyalueen arvioita kuville, joita on tarkoitus katsella painettuina tai vastaavina, ja asetusvalinnan **PIKSELIPOHJAINEN** avulla voit tehdä syväterävyyalueen arvioita kuville, joita on tarkoitus katsella korkeilla resoluutioilla tietokoneiden tai muiden elektronisten laitteiden näytöillä.

## Tarkennuksen zoomaus

Jos **PÄÄLLÄ** on valittu kohtaan  **AF/MF-ASETUS > TARKEN. TARKISTUS**, kamera lähentää automaattisesti valittuun tarkennusalueeseen, kun tarkennusrengasta kierretään. Poistu zoomaustilasta painamalla takakomentokiekon keskustaa uudelleen.





- Valitse toinen tarkennusalue tarkennussauvan (tarkennusvipu) avulla.
- Zoomausta voi säätää kiertämällä takakomentokiekkoa.

## Herkkyys

Säädä kameran valoherkkyttä.

Valitse herkkyys käyttämällä asetusta  **KUVAUSASETUS > HERKKYYS**.

Valinta	Kuvaus
<b>AUTO1</b> <b>AUTO2</b> <b>AUTO3</b>	Herkkyttä säädetään automaattisesti kuvausolosuhteiden mukaan sen mukaan, mikä vakio- ja enimmäisherkkyyden ja lyhimmän suljinajan yhdistelmä on valittu asetukseen  <b>KUVAUSASETUS &gt; HERKKYYS</b> . Valitse joko <b>AUTO1</b> , <b>AUTO2</b> tai <b>AUTO3</b> (📖 75).
<b>100–12800</b>	Säädä herkkyttä käsin. Valittu arvo näkyy näytöllä.
<b>L</b> (50) <b>H</b> (25600/51200/102400)	Valitse erikoistilanteissa. Huomaa, että laikkuisuutta voi esiintyä kuvissa, jotka on otettu asetuksella <b>H</b> , kun taas <b>L</b> pienentää dynamiikka-aluetta.

-  Herkkyys ei nollaudu, kun kamera sammutetaan.
- Halutessasi voit käyttää asetusta  **PAINIKKEEN/VALITSIMEN ASETUS > KOMENTOVALITSIMEN ASETUS** määrittääksesi kameran siten, että asetusta ISO-herkkyttä voidaan säätää etu- tai takakomentokiekolla.

### Herkkyyden säätäminen

Suuria arvoja voidaan käyttää vähentämään epätarkkuutta heikossa valaistuksessa, kun taas pienemmät arvot mahdollistavat pidemmät suljinajat tai suuremmat aukot kirkaassa valossa; huomaa kuitenkin, että suurilla herkkyksillä otetuissa kuvissa saattaa esiintyä laikkuisuutta.

**AUTO**

Valitse peruserkkyys, maksimierkkyys ja lyhin suljinaika kohtiin **AUTO1**, **AUTO2** ja **AUTO3**.

Kohde	Vaihtoehdot	Oletus		
		AUTO1	AUTO2	AUTO3
<b>OLETUSERKKYYS</b>	100–12800	100		
<b>MAKS. HERKKYYS</b>	200–12800	800	1600	3200
<b>LYHIN SULJINAIKA</b>	$\frac{1}{500}$ – $\frac{1}{4}$ SEK, AUTOM	AUTOM		

Kamera valitsee herkkyyden automaattisesti oletus- ja maksimiarvojen väliltä; herkkyyttä nostetaan oletusarvoa suuremmaksi vain, jos optimaaliseen valotukseen vaadittava suljinaika olisi pidempi kuin arvo kohdassa **LYHIN SULJINAIKA**.





-  Jos kohtaan **OLETUSERKKYYS** valittu arvo on suurempi kuin kohdan **MAKS. HERKKYYS**, **OLETUSERKKYYS** asetetaan arvoksi, joka on valittu kohtaan **MAKS. HERKKYYS**.
- Kamera saattaa valita suljinaikoja, jotka ovat pidempiä kuin **LYHIN SULJINAIKA**, jos kuvista tulisi alivalottuneita arvoja, joka on valittu kohtaan **MAKS. HERKKYYS**.
- Jos **AUTOM.** on valittu kohtaan **LYHIN SULJINAIKA**, kamera säätää automaattisesti lyhimmän suljinajan objektiivin polttovälin mukaisesti (asetus pysyy samana olipa kuvanvakautus päällä tai pois päältä).

## Mittaus

Valitse, miten kamera mittaa valotuksen.

**☑ KUVASÄTUS > VALOTUKSEN MITTAUS** tarjoaa valittavaksesi seuraavat mittausasetukset:

**!** Valittu asetus astuu voimaan vasta, kun asetukseen **AF/MF-ASETUS > KASV./SILMIEN TUNN. ASETUS** on valittu **POIS**.

Tila	Kuvaus
 <b>MONIPISTE</b>	Kamera määrittää valotuksen hetkessä analysoimalla sommitelun, värin ja kirkkauden jakautumisen. Suositellaan useimmissa tilanteissa.
 <b>KESKIPAINOTUS</b>	Kamera mittaa koko kuva-alan, mutta asettaa suurimman painoarvon keskellä olevalle alueelle.
 <b>PISTE</b>	Kamera mittaa valaistusolosuhteet alueelta, joka vastaa 2 % kuva-alasta. Suositellaan, kun kohde on taustavalaistui, ja muissa tilanteissa, joissa tausta on paljon kirkkaampi tai tummempi kuin pääkohde.
 <b>KESKIARVO</b>	Valotus asetetaan koko kuva-alan keskiarvon mukaiseksi. Tuottaa yhdenmukaisen valotuksen useille samassa valaistuksessa otettaville kuville, ja on erityisen tehokas kuvattaessa maisemia ja mustaan tai valkoiseen pukeutuneiden henkilöiden muotokuvia.

**📄** Mittaa kohde valitulla tarkennusalueella valitsemalla **PÄÄLLÄ** kohtaan **AF/MF-ASETUS > PISTE-AE:N JA TARK. KYTK.** (📖 92).

## Valotuskorjaus



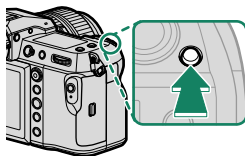

Säädä valotusta.

Pidä -painiketta painettuna ja kierrä komentokiekkoa, kunnes haluttu arvo näkyy etsimessä tai LCD-näytöllä.



 Käytettävissä oleva korjausmäärä vaihtelee kuvaustilan mukaan.

### -painike

Jos **PÄÄLLÄ/POIS -KYTKIN** on valittu kohtaan ** PAINIKKEEN/VALITSIMEN ASETUS > VAL. KORJ. -PAINIKKEEN AS.**, valotuksen korjaus voidaan asettaa painamalla -painiketta kerran, kiertämällä takakomentokiekkoa ja painamalla sitten -painiketta uudelleen. Valotuskorjaus voidaan määrittää muille ohjaimille käyttämällä asetusta ** PAINIKKEEN/VALITSIMEN ASETUS > TOIMINTO (Fn) -AS.**

## Tarkennuksen/valotuksen lukitus

Tarkennus ja valotus lukittuvat, kun laukaisin painetaan puoleenväliin.

- 1 Sijoita kohde tarkennuskehykseen ja lukitse tarkennus ja valotus painamalla laukaisin puoleenväliin. Tarkennus ja valotus pysyvät lukittuina, kun laukaisinta pidetään painettuna puoleenväliin (AF/AE-lukitus).

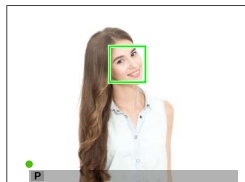

- 2 Paina painike pohjaan.

 Tarkennuksen lukitseminen laukaisimella on käytettävissä vain, kun **ON** on valittu kohtaan **PAINIKKEEN/VALITSIMEN ASETUS > SULKIJAN AF, SULKIJAN AE**.



## Muut ohjaimet

Tarkennus ja valotus voidaan lukita myös toimintopainikkeilla. Oletusasetuksilla voit käyttää **AEL**-painiketta lukitaksesi valotuksen lukitsematta tarkennusta. Jos **AFON**-painikkeelle on määritetty toiminto **VAIN AF LUKITUS**, sillä voidaan samalla tavoin lukita tarkennus lukitsematta valotusta.

- Kun määritettyä ohjainta painetaan, laukaisinpainikkeen painaminen puoleenväliin ei lopeta lukitusta.
- Jos **AE/AF-LUKON PÄÄLLÄ/POIS -KYTKIN** on valittu kohtaan **☑ PAINIKKEEN/VALITSIMEN ASETUS > AE/AF-LUKITUSTILA**, lukitus voidaan lopettaa vain painamalla ohjainta toisen kerran.

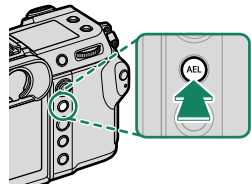

**AEL-painike**  
(valotuksen lukitus)

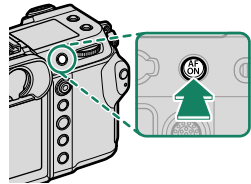

**AFON-painike**

- ☑ • Tarkennuspistettä voi siirtää valotuksen lukituksen aikana käyttämällä tarkennusvipua (tarkennussauvaa).
- Toimintonäppäimille voidaan määrittää muita tehtäviä käyttämällä asetusta **☑ PAINIKKEEN/VALITSIMEN ASETUS > TOIMINTO (Fn) -AS**. Valotuksen ja tarkennuksen lukitus voidaan määrittää myös muille toimintonäppäimille (📖 103).



## Kuvien katselu

Kuvia voidaan katsella etsimässä tai LCD-näytöllä.

Näytä kuvat koko näytön kokoisina painamalla .



Näytä lisää kuvia työntämällä tarkennussauvaa (tarkennusvipua) vasemmalle tai oikealle tai kiertämällä etukomentokiekkoa. Näytä kuvat niiden tallennusjärjestyksessä työntämällä tarkennussauvaa tai kiertämällä kiekkoa oikealle, näytä päinvastaisessa järjestyksessä työntämällä vasemmalle. Selaa nopeasti haluttuun kuvaan pitämällä tarkennussauva alhaalla.

 Muilla kameroilla otetut kuvat on merkitty  ("lahjakuva") -kuvakkeella varoituksena siitä, etteivät ne ehkä näy oikein ja ettei toistozoomaus ehkä ole käytettävissä.

### Kaksi muistikorttia

Jos kameraan on asetettu kaksi muistikorttia, voit valita toistoon käytettävän kortin pitämällä -painiketta pohjassa. Voit valita kortin myös asetuksella

 **TOISTOVALIKKO > VAIHDA PAIKKAA.**

## Kuvien poistaminen

Käytä -painiketta poistaaksesi kuvia.

 Poistettuja kuvia ei voida palauttaa. Suojaa tärkeät kuvat tai kopioi ne tietokoneelle tai muulle tallennusvälineelle, ennen kuin jätät.

- 1 Kun kuva näkyy koko näytön kokoisena, paina -painiketta ja valitse **KUVA**.

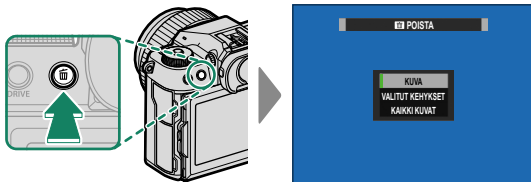

- 2 Selaa kuvia työntämällä tarkennussauvaa (tarkennusvipua) vasemmalle tai oikealle, poista haluamasi kuva valitsemalla **MENU/OK** (vahvistusikkunaa ei näytetä). Toista muille poistettaville kuville.

-  Suojattuja kuvia ei voi poistaa. Poista suojaus kuvista, jotka haluat poistaa (99).
- Kuvia voidaan myös poistaa valikoista käyttämällä asetusta **TOISTOVALIKKO > POISTA** (99).



# 4

## Videoiden tallennus ja toisto

## Videoiden tallennus

Tässä osiossa kerrotaan, miten videoita kuvataan automaattitilassa.

- 1 Työnnä **STILL/MOVIE**-tilakytkin asentoon **MOVIE**.

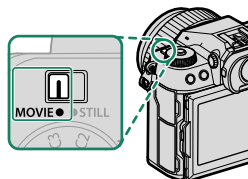

- 2 Käännä tilanvalitsin **P**-asentoon.

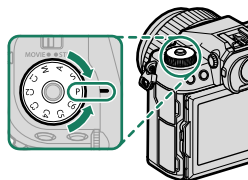

Näyttöön ilmestyy **AUTO**.

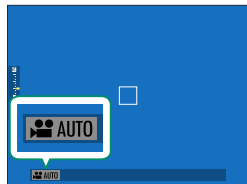

 Kierrä tilanvalitsinta vasta valitsimen lukituksen vapauttamisen jälkeen.

### 3 Paina laukaisin pohjaan asti.

Tallennus alkaa.

- Tallennuksen aikana näytöllä näkyy tallennuksen ilmaisin (●).
- Laskurinäyttö näyttää jäljellä olevan ajan, kun taas toinen näyttö näyttää tallennusajan.

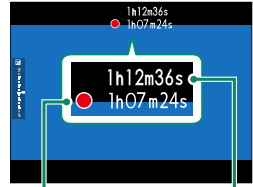

Tallennusaika

Jäljellä oleva aika

- ### 4 Paina painiketta uudelleen lopettaaksesi tallennuksen. Tallennus päättyy automaattisesti, kun enimmäispituus saavutetaan tai kun muistikortti on täynnä.

#### Ulkoisen mikrofonin käyttäminen

Ääntä voidaan tallentaa ulkoisilla mikrofoneilla, joiden liittimen halkaisija on 3,5 mm; verkkovirtaa vaativia mikrofoneja ei voi käyttää. Katso tarkemmat tiedot mikrofonin käyttöoppaasta.

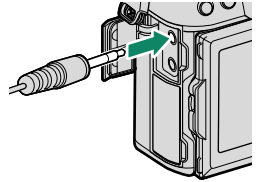

- Ääni tallennetaan sisäänrakennetun mikrofonin tai valinnaisen ulkoisen mikrofonin kautta. Älä peitä mikrofonia tallennuksen aikana.
- Huomaa, että mikrofoni voi poimia objektiivin ääniä tai muita kamerasta lähteviä ääniä tallennuksen aikana.
- Erittäin kirkkaita kohteita sisältävissä videoissa saattaa näkyä pystysuoria tai vaakasuoria juovia. Tämä on normaalia, eikä kyse ole viasta.



- Merkkivalo on päällä, kun tallennus on käynnissä (asetusta **ELOKUVA-ASETUS > YHTENEVÄINEN VALO** voidaan käyttää valitsemaan valo – merkkivalo tai AF-apuvalo –, joka syttyy videon tallennuksen aikana, ja se, vilkkuuko valo vai palaako se jatkuvasti). Tallennuksen aikana voit muuttaa valotuskorjausta enintään  $\pm 2$  EV:tä sekä säätää zoomausta objektiivissa olevalla zoomausrenkaalla (jos käytettävissä).
- Tallennuksen ollessa käynnissä voidaan:
  - Säätää herkkyyttä
  - Tarkenna uudelleen käyttäen mitä tahansa seuraavista menetelmistä:
    - Paina laukaisinpainike puoleenväliin
    - Paina toimintopainiketta, jolle **AF-ON** on määritetty
    - Käytä kosketusnäytön ohjaimia
  - Näytä histogrammi tai keinotekoinen horisontti painamalla painiketta, johon **HISTOGRAMMI** tai **ELEKTRONINEN VAAKA** on määritetty
- Tallennus ei välttämättä ole käytettävissä joillain asetuksilla, kun taas joissain muissa tapauksissa asetukset eivät välttämättä päde tallennuksen aikana.
- Valitse videon tallennuksen tarkennusalue valitsemalla **AF/MF-ASETUS > TARKENNUSALUE** ja käytä tarkennussauvaa (tarkennusvipua) ja takakomentokiekkoa (📖 68).



## Videoasetusten säätäminen

- **MENU/OK**-painikkeen painaminen, kun **STILL/MOVIE**-tilakytin on **MOVIE**-asennossa, näyttää videovalikon.
- Kuvataajuuden voi valita kohdassa **ELOKUVA-ASETUS > VIDEOTILA**.
- Valitse videoiden tallennukseen käytettävä kortti asetuksella **TALLENN DATA-ASET > KORTTIPAIKAN ASETUKSET**.
- Tarkennustila valitaan tarkennustilan valitsimella; jos haluat, että tarkennusta säädetään jatkuvasti, valitse **C** tai **S** ottaaksesi käyttöön älykkään kasvojentunnistuksen. Älykästä kasvojentunnistusta ei voi käyttää tarkennustilassa **M**.

### Syväterävyys

Pienet aukkoarvot pehmentävät taustan yksityiskohtia. Aukkoa voidaan säätää, kun tilanvalitsimen asetus on **A** (aukon prioriteetti AE) tai **M** (manuaalinen).

## Videoiden katselu

Katsele videoita kameralla.

Täyskuvatoistossa videot tunnistaa -kuvakkeesta. Käynnistä videon toisto työntämällä tarkennussauvaa (tarkennusvipua) alas.



Seuraavat toiminnot voidaan suorittaa, kun videota esitetään:

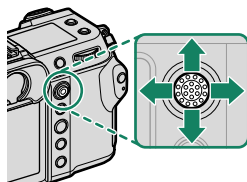



Tarkennussauva (tarkennusvipu)	Täyskuvatoisto	Toisto käynnissä (▶)	Toisto keskeytetty (⏸)
Ylös	—	Lopeta toisto	
Alas	Aloita toisto	Keskeytä toisto	Aloita toisto/ jatka toistoa
Vasemmalle/ oikealle	Näytä muita kuvia	Säädä nopeutta	Yksittäiskuva taakse-/ eteenpäin

Edistyminen ilmaistaan näytöllä toiston aikana.

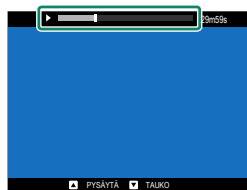
 Älä peitä kaiutinta toiston aikana.



 Keskeytä toisto ja näytä äänenvoimakkuuden säädöt painamalla **MENU/OK**. Säädä äänenvoimakkuutta työntämällä tarkennussauvaa (tarkennusvipua) ylös tai alas, palaa toistoon valitsemalla **MENU/OK**. Äänenvoimakkuutta voi säätää myös kohdassa  **ÄÄNIASETUKSET > TOISTON ÄÄNENV.**

# Valikkoluettelo

# 5

## Kuvausvalikot (valokuvaus)



Sekä - että -kuvakkeilla merkityt kohdat ovat käytettävissä sekä valokuvia että videokuvausvalikoissa. Näiden kohtiin jommassakummassa valikossa tehdyt muutokset vaikuttavat myös muihin valikoiden kohtiin.

### KUVANLAADUN ASETUS

Näytä kuvanlaadun asetukset valitsemalla valokuvausnäytöstä ensin **MENU/OK** ja sitten (KUVANLAADUN ASETUS) -välilehti.

Asetus	Kuvaus
<b>KUVAKOKO</b>	Valitse uusien valokuvien koko ja kuvasuhde.
<b>KUVAN LAATU</b>	Säädä JPEG-pakkausasetuksia tai ota RAW-tallennus käyttöön tai poista se käytöstä.
<b>RAAKATALLENNUS</b>	Valitse RAW-kuvien tallennusasetukset.
<b>FILMISIMULAATIO</b>	Valitse väripaletti ja sävyasteikko.
<b>YKSIVÄRINEN</b>	Valitse mustavalkosävy valokuville, jotka on otettu asetuksella <b>FILMISIMULAATIO</b> > <b>ACROS</b> ja <b>MUSTAVALKOINEN</b> .
<b>RAKEISUUS</b>	Lisää kuvan rakeisuutta.
<b>COLOR CHROME -TEHOSTE</b>	Lisää korkean värikylläisyyden omaavien värien, kuten punaisten, keltaisten ja vihreiden, käytettävissä olevien värisävyjen määrää.
<b>VÄRI KROMI FX SININEN</b>	Lisää sinisen värin käytettävissä olevien sävyjen määrää.
<b>TASAINEN IHO</b>	Tasoita iho.
<b>DYNAMIIKKA-ALUE</b>	Valitse valokuvien dynamiikka-alue.
<b>D-ALUEEN ENSISIJAISUUS</b>	Vähennä valoalueiden ja varjojen yksityiskohtien katoamista saadaksesi luonnollisen näköisiä tuloksia kuvatessasi suurikontrastisia kohteita.
<b>VALKOTASAPAINO</b>	Säädä valkotasapaino valonlähteen mukaan, joko suora auringonvalo tai keinovalaistus.
<b>SÄVYKÄYRÄ</b>	Säädä sävykäyrän avulla huippuvalojen tai varjojen ulkoasua tekemällä niistä kovempia tai pehmeämpiä.

Asetus	Kuvaus
<b>VÄRI</b>	Säädä väritiheyttä.
<b>TERÄVYYS</b>	Terävöitä tai pehennä ääriviivoja.
<b>KORKEA ISO-NUMERO</b>	Vähennä suurella herkkyydellä otetuissa kuvissa esiintyvää kohinaa.
<b>SELKEYS</b>	Lisää tarkkuutta samalla, kun valo- ja varjokohtien sävyjä muutetaan mahdollisimman vähän.
<b>PITKÄ VAL., KOH. VAIM</b>	Vähennä pitkillä valotusajoilla esiintyvää laikkuisuutta.
<b>OBJ. MODUL. OPTIM</b>	Vähennä diffraktiosta johtuvaa pientä tarkkuuden menetystä käyttämällä pientä aukkoa.
<b>VÄRIAVARUUS</b>	Valitse väritoistoon käytettävä väriasteikko.
<b>PIKSELIKARTOITUS</b>	Käytä tätä asetusta, jos huomaat kuvissasi kirkkaita pisteitä.
<b>MUOK/TALL. MUK. ASET</b>	Tallenna kuvausvalikon mukautetut asetukset.
<b>PÄIVITÄ MUKAUTETTU ASETUS AUTOM.</b>	Valitse, päivittykö mukautettujen asetusten kokoelma automaattisesti vastaamaan asetusten muutoksia.
 <b>SOVITTIMEN AS.</b>	Säädä M-kiinnitteisen objektiivin asetuksia käyttämällä lisävarusteena saatavaa FUJIFILM M MOUNT ADAPTER -sovitinta.

## AF/MF-ASETUS

Näytä AF/MF-asetukset valitsemalla valokuvausnäytöstä ensin MENU/OK ja sitten  (AF/MF-ASETUS) -välilehti.

Asetus	Kuvaus
<b>TARKENNUSALUE</b>	Valitse tarkennusalue.
<b>AUTOFOKUS TILA</b>	Valitse tarkennusalueen koko.
<b>TALLENNAF-TILA SUUNTAUSK</b>	Valitse, tallennetaanko kamerasuunnassa pystysuunnassa käytetty AF-tila erikseen siitä, jota käytetään kamerasuunnassa vaakasuunnassa.
<b>PIKA-AF</b>	Ota nopea automaattitarkennus käyttöön tai poista se käytöstä.
<b>VÄHÄISEN VALON AF-S-ENSISIJAISUUS</b>	Valitse, pidennetäänkö valotusaikoja tarkennuksen parantamiseksi silloin, kun käytetään yksittäistä automaattitarkennusta.

Asetus	Kuvaus
<b>AF-PISTENÄYTTÖ</b>  	Valitse, näytetäänkö yksittäiset tarkennuskehukset, kun <b>VYÖHYKE</b> tai <b>LAAJA/SEURANTA</b> on valittu kohdassa <b>AUTOFOKUS TILA</b> .
<b>TARKENNUSPISTEIDEN MÄÄRÄ</b>	Valitse tarkennuspisteiden valintaan käytettävissä olevien tarkennuspisteiden määrä.
<b>ENNEN AF:ÄÄ</b>	Valitse, jatkaako kamera tarkennuksen säätämistä myös silloin, kun laukaisinta ei ole painettu puoleenväliin.
 <b>AF-APUVALO</b>	Valitse, syttyykö AF-apuvalo automaattilennon avuksi.
<b>KASV./SILMIEN TUNN. ASETUS</b>	Valitse, priorisoiko kamera ihmiskasvat taustakohteiden sijaan, kun asetat tarkennuksen ja valotuksen.
<b>AF+MF</b>	Valitse, voidaanko manuaalinen tarkennus ottaa käyttöön kiertämällä tarkennusrengasta tarkennuksen lukituksen aikana.
<b>MF-APU</b>	Valitse, miten tarkennus näytetään manuaalisessa tarkennustilassa.
<b>TARKEN. TARKISTUS</b>	Valitse, lähentääkö näyttö automaattisesti valittua tarkennusaluetta, kun tarkennusrengasta kierretään manuaalitar-kennustilassa.
<b>PISTE-AE:N JA TARK. KYTK.</b>	Valitse, mittaako pistemittaus kulloisenkin tarkennuskeh-yksen.
 <b>PIKA-AF-ASETUS</b>	Valitse kameran tarkennustapa, kun manuaalisessa tarkennustilassa painetaan toimintonäppäimiä, joille on määritetty esimerkiksi AF-lukitus.
 <b>SYVÄTERÄVYYSALUE-ASTEIKKO</b>	Valitse syvyysterävyuden asteikko.
<b>SULKIM./TARKENN. ENSIS.</b>	Valitse, voidaanko valokuvia ottaa painamalla laukaisin kokonaan alas tilanteessa, jossa kamera ei ole tarkentanut.
 <b>AF-ALUERAJOITIN</b>	Lisää tarkennusnopeutta rajoittamalla käytettävissä olevien tarkennusetäisyyksien määrää.
 <b>KOSKETUSNÄYTTÖTILA</b>	Valitse kosketusohjainten suorittamat kuvaustoimenpiteet.

## KUVAUSASETUS

Näytä kuvausasetukset valitsemalla ensin valokuvausnäytöstä **MENU/OK** ja sitten  (**KUVAUSASETUS**)-välilehti.

Asetus	Kuvaus
<b>ITSELAUKAISIN</b>	Valitse suljimen laukaisin viive.
<b>TALLITSEAJASTIMEN ASETUS</b>	Valitse, palautuvatko itselaukaisimen asetukset joka kerta, kun ajastinta käytetään, tai kun kamera sammutetaan.
<b>ITSEAJASTIMEN VALO</b>	Valitse palaako itselaukaisimen merkkivalo itselaukaisuvauksen aikana.
<b>INTERVALLIAJASTINKUVAUS</b>	Määritä kamera ottamaan valittu määrä kuvia automaattisesti ennalta asetetuin aikavälein.
<b>KUV. INTERVALLIAJASTIMEN VALOT. TASOITUS</b>	Valitse, säädetäänkö valotusta automaattisesti intervalliajastetun kuvauksen aikana niin, että valotus ei muutu huomattavasti kuvien välillä.
<b>AE-HAARUK ASETUS</b>	Säädä valotuksen haarukoinnin asetuksia.
<b>ELOK.SIMUL.HAARUK.</b>	Valitse kolme filmsimulaation tyyppiä, joita käytetään filmsimulaation haarukoinnissa.
<b>TARKENNA BKT-ASETUS</b>	Säädä tarkennuksen haarukoinnin asetuksia.
<b>VALOTUKSEN MITTAUS</b>	Valitse, miten kamera mittaa valotuksen.
<b>SULKIMEN TYYPPI</b>	Valitse suljintyyppi.
<b>VÄRINÄN POISTO</b>	Valitse, vähennetäänkö kuvissa ja näytössä esiintyvää välkyntää kuvattaessa loisteputkivalaistuksessa ja muiden vastaavien valonlähteiden valossa.
<b>HERKKYYS</b>	Säädä kameran valoherkyyttä.
<b>IS-TILA</b>	Valitse, otetaanko kuvanvakautus käyttöön.
<b>35 mm:n FORMAATTITILA</b>	Ota kuvia 35 mm:n kameraa vastaavalla kuvakulmalla.
  <b>LANGATON TIEDONS.</b>	Muodosta langattomia yhteyksiä älypuheliin, tablettiin tai muihin laitteisiin.



## SALAMAN ASETUS

Näytä salaman asetukset valitsemalla ensin valokuvausnäytöstä **MENU/OK** ja sitten **[M] (SALAMAN ASETUS)** -välilehti.

Asetus	Kuvaus
<b>SALAMAN TOIMINNAN ASETUS</b>	Säädä asetuksia, kuten salaman ohjaustila, salaman taso ja salaman teho.
<b>PUNASILM. POISTO</b>	Valitse, poistetaanko salaman aiheuttamaa punasilmäisyyttä.
<b>TTL-LUKITUSTILA</b>	Valitse TTL-lukitustila.
<b>LED-VALOASETUS</b>	Valitse, käytetäänkö kuvia otettaessa salamalaitteen LED-videovaloa (jos saatavilla) silmävalona vai AF-apuvalona.
<b>COMMANDER ASETUS</b>	Valitse ryhmiä käytettäessä kameran salamalaitetta Fujifilmin optisen langattoman salaman kauko-ohjauksen ohjaimena.
<b>CH-ASETUS</b>	Valitse kanava, jota käytetään ohjauksen ja etäsalamalaitteiden väliseen kommunikointiin.



## Kuvausvalikot (videot)

 Sekä - että -kuvakkeilla merkityt kohdat ovat käytettävissä sekä valo- että videokuvausvalikoissa. Näiden kohtiin jommassakummassa valikossa tehdyt muutokset vaikuttavat myös muihin valikoiden kohtiin.

### ELOKUVA-ASETUS

Näytä videokuvauksen tallennusasetukset valitsemalla videokuvausvalikosta ensin **MENU/OK** ja sitten  (**ELOKUVA-ASETUS**)-välilehti.

Asetus	Kuvaus
<b>VIDEOTILA</b>	Säädä videon tallennusasetuksia.
<b>VAKAA ELOK. RAJ. SUUR.</b>	Valitse, asetetaanko videon rajaussuhde arvoon 1,1:1.
<b>FULL HD VIDEON LÄHTÖ</b>	Valitse tapa, jolla Full HD -kuvamateriaali tallennetaan, ja lähetetäänkö se HDMI-liitännän kautta.
<b>HDMI-LÄHDÖN INFONÄYTTÖ</b>	Valitse, toisintavatko HDMI-laitteet kameranäytön tiedot.
<b>HDMI-TALLENNUKSEN HALLINTA</b>	Valitse, lähettääkö kamera videon aloitus- ja lopetussignaalit HDMI-laitteelle, kun laukaisinta painetaan videotallennuksen aloittamiseksi ja lopettamiseksi.
 <b>VALOTUKSEN MITTAUS</b>	Valitse, miten kamera mittaa valotuksen.
 <b>KUVANVAKAINTILA</b>	Valitse, otetaanko kuvanvakautus käyttöön.
 <b>KUV.VAK.TILAN TEHOSTUS</b>	Valitse kuvanvakautuksen taso.
 <b>HERKKYYS</b>	Säädä kameran valoherkkyyttä.
<b>SEEPRA-ASETUS</b>	Valitse, näytetäänkö huippuvalot, jotka voivat olla ylivalotuneita, videotilan näytössä mustavalkoraidallisina.
<b>SEEPRA-TASO</b>	Valitse kirkkauskyynnys mustavalkoraitojen näyttämiseksi.
<b>ELOK.OPTIMOITU HALL.</b> 	Asetuksia voidaan säätää komentokiekoilla ja kosketusnäytön säätimillä.

Asetus	Kuvaus
<b>YHTENEVÄINEN VALO</b>	Valitse valo (Merkkivalo- tai AF-apuvalo), joka syttyy videon tallennuksen aikana ja se, vilkkuuko valo vai palaako se jatkuvasti.
<b>MUOK/TALL. MUK. ASET</b>	Tallenna kuvausvalikon mukautetut asetukset.
<b>PÄIVITÄ MUKAUTETTU ASETUS AUTOM.</b>	Valitse, päivityykö mukautettujen asetusten kokoelma automaattisesti vastaamaan asetusten muutoksia.
<b>LANGATON TIEDONS.</b>	Muodosta langattomia yhteyksiä älypuheliin, tablettiin tai muihin laitteisiin.

## KUVANLAADUN ASETUS

Näytä kuvanlaadun asetukset valitsemalla videokuvausnäytöstä ensin **MENU/OK** ja sitten **📷 (KUVANLAADUN ASETUS)** -välilehti.

Asetus	Kuvaus
<b>FILMINSIMULAATIO</b>	Valitse filminsimulaatiotehoste videon tallentamiseen.
<b>YKSIVÄRINEN</b>	Valitse mustavalkosävy videoille, jotka on otettu asetuksella <b>FILMINSIMULAATIO</b> > <b>ACROS</b> ja <b>MUSTAVALKOINEN</b> .
<b>VALKOTASAPAINO</b>	Säädä valkotasapaino valonlähteen mukaan, joko suora auringonvalo tai keinovalaistus.
<b>SÄVYKÄYRÄ</b>	Säädä sävykäyrän avulla huippuvalojen tai varjojen ulkoasua tekemällä niistä kovempia tai pehmeämpiä.
<b>VÄRI</b>	Säädä värin voimakkuutta.
<b>TERÄVYYS</b>	Terävöitä tai pehmennä ääri viivoja.
<b>KORKEA ISO-NUMERO</b>	Vähennä suurella herkkyydellä otetuissa kuvissa esiintyvää kohinaa.
<b>YMPÄR. VALON KORJ</b>	Valitse, vähennetäänkö vinjetointia kuvattaessa videoita.
<b>SOVITTIMEN AS.</b>	Säädä M-kiinnitteisen objektiivin asetuksia käyttämällä lisävarusteena saatavaa FUJIFILM M MOUNT ADAPTER -sovitinta.

## AF/MF-ASETUS

Näytä AF/MF-asetukset valitsemalla videokuvausnäytöstä ensin MENU/OK ja sitten  (AF/MF-ASETUS) -välilehti.

Asetus	Kuvaus
 <b>TARKENNUSALUE</b>	Valitse tarkennusalue.
 <b>AUTOFOKUS TILA</b>	Valitse tarkennusalueen koko.
 <b>AF-APUVALO</b>	Valitse, syttyykö AF-apuvalo automaattitallennuksen avuksi.
 <b>KASV./SILMIEN TUNN. ASETUS</b>	Valitse, priorisoiko kamera ihmiskasvot taustakohteiden sijaan, kun asetat tarkennuksen ja valotuksen.
 <b>MF-APU</b>	Valitse, miten tarkennus näytetään manuaalisessa tarkennustilassa.
 <b>TARKEN. TARKISTUS</b>	Valitse, lähentääkö näyttö automaattisesti valittua tarkennusaluetta, kun tarkennusrengasta kierretään manuaalitar-kennustilassa.
 <b>PIKA-AF-ASETUS</b>	Valitse kameran tarkennustapa, kun manuaalisessa tarkennustilassa painetaan toimintonäppäimiä, joille on määritetty esimerkiksi AF-lukitus.
 <b>SYVÄTERÄVYYSSALUE-ASTEIKKO</b>	Valitse syvyysterävyuden asteikko.
 <b>AF-ALUERAJOITIN</b>	Lisää tarkennusnopeutta rajoittamalla käytettävissä olevien tarkennusetäisyyksien määrää.
 <b>KOSKETUSNÄYTTÖTILA</b>	Valitse kosketusohjainten suorittamat kuvaustoimenpiteet.
<b>TARKENN. TARKISTUSLUKKO</b>	Valitse, pysyykö tarkennuksen zoomaus voimassa, kun elokuvan tallentaminen alkaa.

## ÄÄNIASETUKSET

Näytä ääniasetukset valitsemalla ensin videokuvausnäytöstä **MENU/OK** ja sitten  (**ÄÄNIASETUKSET**)-välilehti.

Asetus	Kuvaus
<b>SISÄISEN MIKIN TASON SÄÄTÖ</b>	Säädä sisäisen mikrofonin tallennustasoa.
<b>ULKOISEN MIKIN TASON SÄÄTÖ</b>	Säädä ulkoisten mikrofonien tallennustasoa.
<b>MIKROFONILIITÄNTÄASETUKSET</b>	Määritä mikrofoniliittimeen liitetyn äänilaitteen tyyppi.
<b>MIKIN TASON RAJOITIN</b>	Vähentää mikrofonin äänipiirin rajatason ylittävän syötteen aiheuttamaa vääristymää.
<b>TUULISUODATIN</b>	Valitse, otetaanko kohinanvaimennus käyttöön videoiden tallennuksen aikana.
<b>MATALA SUODATIN</b>	Valitse, vaimennetaanko kohinaa videoiden tallentamisen aikana.
<b>KUULOKKEIDEN ÄÄNENVOIM.</b>	Säädä kuulokkeiden äänenvoimakkuutta.

## AIKAKOODIN ASETUKSET

Näytä aikakoodin asetukset valitsemalla videokuvausnäytöstä ensin **MENU/OK** ja sitten  (**AIKAKOODIN ASETUKSET**)-välilehti.

Asetus	Kuvaus
<b>AIKAKOODIN NÄYTTÖ</b>	Valitse, näytetäänkö aikakoodit videoiden tallennuksen ja toiston aikana.
<b>ALOITUSAJAN ASETUKSET</b>	Valitse aikatunnuksen alkamisaika.
<b>LASKURIN ASETUKSET</b>	Valitse, mitataanko aikaa jatkuvasti vai vain videon tallennuksen aikana.
<b>DROP FRAME</b>	Valitse, otetaanko kuvien poistaminen käyttöön.
<b>HDMI-AIKAKOODIN LÄHTÖ</b>	Valitse, lähetetäänkö aikatunnukset HDMI-laitteisiin.

## Toistovalikko

Toistovalikko tulee näkyviin, kun painat **MENU/OK**-painiketta toistotilassa.

Asetus	Kuvaus
<b>VAIHDA PAIKKAA</b>	Valitse kortti, josta kuvat toistetaan.
<b>RAW-MUUNNOS</b>	Kopioi RAW-kuvat muissa muodoissa.
<b>POISTA</b>	Poista yksittäisiä kuvia, useita valittuja kuvia tai kaikki kuvat.
<b>POISTO (RAW AUK1/ JPG AUK2)</b>	Valitse, poistetaanko jäljellä oleva kopio silloin, kun joko kuvien RAW- tai JPEG-kopiot, jotka on tallennettu samanaikaisesti muistikorttipaikkoihin 1 ja 2, poistetaan vaihtoehdon <b>RAW/JPEG</b> ollessa valittuna kohtaan  <b>TALLENN. DATA-ASET.</b> >  <b>KORTTIPAIKAN ASETUKSET.</b>
<b>RAJAUS</b>	Luo nykyisestä kuvasta rajattu kopio.
<b>KOONMUUTOS</b>	Luo nykyisestä kuvasta pieni kopio.
<b>SUOJAUS</b>	Suojaa kuvat vahingossa tapahtuvalta poistamiselta.
<b>KUVAN KÄÄNTÖ</b>	Valitse, kierretäänkö kuvia näytössä toiston aikana.
<b>PUNASILM. POISTO</b>	Valitse, poistetaanko punasilmäisyyttä muotokuvista.
<b>ÄÄNITALLENTTEEN ASETUS</b>	Valitse, lisätäänkö valokuvaan äänimuistioita.
<b>LUOKITUS</b>	Luokittele kuvia käyttämällä tähtiä.
<b>KOPIOI</b>	Kopioi kuvia ensimmäisessä ja toisessa paikassa olevien korttien välillä.
<b>KUVANSIIRRON JÄRJESTYS</b>	Valitse älypuheliin tai tablettiin lähetettävät kuvat.
  <b>LANGATON TIEDONS.</b>	Muodosta langattomia yhteyksiä älypuheliin, tabletteihin tai muihin laitteisiin.
<b>ALBUMIAVUSTAJA</b>	Luo suosikkikuvista albumeja.
<b>TULOST.PYYNTÖ(DPOF)</b>	Luo digitaalinen "tulostuspyyntö" DPOF-yhteensopiville tulostimille.
<b>instax -TULOST. TULOSTAA</b>	Tulosta kuvia lisävarusteina saatavilla Fujifilm instax SHARE -tulostimilla.
<b>NÄYTÖN KUVASUHDE</b>	Valitse televisiolla näytettävien kuvien kuvasuhde.

## Asetusvalikot

### KÄYTTÄJÄASETUS

Kameran perusasetuksiin pääsee painamalla **MENU/OK**, valitsemalla **☑ (ASETUKSET)** -välilehden ja sieltä kohdan **KÄYTTÄJÄASETUS**.

Asetus	Kuvaus
<b>ALUSTA</b>	Alusta muistikortit.
<b>PÄIVÄ/AIKA</b>	Aseta kameran kello.
<b>AIKAERO</b>	Vaihda kotiaikavyöhykkeesi ja nykyisen sijaintisi aikavyöhykkeen välillä.
 <b>言語/LANG.</b>	Valitse kieli.
 <b>OMA VALIKKOASETUS</b>	Muokkaa kohteita, jotka on lueteltu <b>MY (OMA VALIKKO)</b> -välilehdellä, joka on usein käytettyjen valokuvavalikon asetusvalintojen yksilöllisesti mukautettu valikko.
 <b>OMA VALIKKOASETUS</b>	Muokkaa kohteita, jotka on lueteltu <b>MY (OMA VALIKKO)</b> -välilehdellä, joka on usein käytettyjen elokuvavalikon asetusvalintojen yksilöllisesti mukautettu valikko.
<b>KENNON PUHDISTUS</b>	Poista pöly kameran kuvakennosta.
<b>AKUN IKÄ</b>	Tarkista akun ikä.
<b>PALAUTA ALKUASET</b>	Nollaa kuvaus- tai asetusvalikon asetukset oletusarvoihin.
<b>SÄÄTELEVÄ</b>	Näytä laitteen mallinumeron ja muiden sertifikaattien sähköiset kopiot.

## ÄÄNIASETUKSET

Pääset ääniasetuksiin painamalla **MENU/OK**, valitsemalla **☐ (ASETUKSET)** -välilehden ja valitsemalla sieltä kohdan **ÄÄNIASETUKSET**.

Asetus	Kuvaus
<b>AF ÄÄNIMERKIN VOLYYMI</b>	Valitse kameran tarkentamisen yhteydessä kuuluvan äänimerkin voimakkuus.
<b>ITSEAJASTIN ÄÄNIMERKIN VOL</b>	Valitse sen äänimerkin voimakkuus, joka kuuluu itselaukaisimen ollessa aktiivinen.
<b>ÄÄNENVOIMAKKUUS</b>	Säädä kameran säätimien käytön yhteydessä kuuluvien äänten voimakkuus.
<b>SULJINÄÄNEN V.</b>	Säädä elektronisen sulkimen tuottamien äänten voimakkuus.
<b>SULJINÄÄNI</b>	Valitse elektronisesta sulkimesta kuuluva ääni.
<b>TOISTON ÄÄNENV.</b>	Säädä videoiston äänenvoimakkuus.

## NÄYTTÖASETUKSET

Pääset näyttöasetuksiin painamalla **MENU/OK**, valitsemalla **☐ (ASETUKSET)** -välilehden ja valitsemalla sieltä kohdan **NÄYTTÖASETUKSET**.

Asetus	Kuvaus
<b>EVF-KIRKKAUS</b>	Säädä elektronisen etsimen näytön kirkkautta.
<b>EVF-VÄRI</b>	Säädä elektronisessa etsimessä olevan näytön värikylläisyyttä.
<b>EVF-VÄRIN SÄÄTÖ</b>	Säädä sähköisen etsimen näytön väriä.
<b>LCD-KIRKKAUS</b>	Säädä näytön kirkkautta.
<b>LCD-VÄRI</b>	Säädä näytön värikylläisyyttä.
<b>LCD-VÄRIN SÄÄTÖ</b>	Säädä LCD-näytön väriä.
<b>KUVAN NÄYTTÖ</b>	Valitse, miten pitkään kuvia näytetään kuvaamisen jälkeen.
<b>KÄÄNNÄ NÄYTÖT AUTOM</b>	Valitse, kierretäänkö etsimen (EVF) ja LCD-näytön merkki-aloja kameran asennon mukaan.

Asetus	Kuvaus
<b>VAL. ESIK./VALKOT. MAN.T.</b>	Valitse, otetaanko valotuksen ja/tai valkotasapainon esikatselu käyttöön.
<b>LUONNOLLINEN NÄKYMÄ</b>	Valitse, näytetäänkö asetusten vaikutukset näytöllä.
<b>KEHYSTYSOPAS</b>	Valitse kuvaustilassa käytettävä rajausruudukko.
<b>AUTOM. KÄÄNTÖ JA TOISTO</b>	Valitse, kierretäänkö pystysuuntaisia kuvia automaattisesti toiston aikana.
<b>TOISTON SUURENNUS</b>	Valitse toiston zoomauksen zoomaussuhde.
<b>TARKENNUKSEN MITTAYKSIKKÖ</b>	Valitse tarkennusetäisyyden ilmaisimessa käytettävät yksiköt.
<b>KAKSOISNÄYTÖN ASETUS</b>	Valitse kaksoisnäytön kahden ikkunan sisältö.
<b>NÄYTÖN MUK. ASET.</b>	Valitse vakioilmaisimen näytöllä näkyvät kohteet.
<b>ISON ILMAISIMEN TILA (EVF)</b>	Valitse, näytetäänkö sähköisessä etsimessä (EVF) isot merkkivalot.
<b>ISON ILMAISIMEN TILA (LCD)</b>	Valitse, näytetäänkö LCD-näytössä isot merkkivalot.
<b>ISON ILMAIS. NÄYT. ASETUS</b>	Valitse, mitkä ilmaisimet näytetään, kun <b>PÄÄLLÄ</b> on valittu kohtaan <b>ISON ILMAISIMEN TILA (EVF)</b> tai <b>ISON ILMAISIMEN TILA (LCD)</b> .
<b>TIEDOT KONTRASTIN SÄÄDÖSTÄ</b>	Säädiä näytön kontrastia.
<b>TOISEN NÄYTÖN ASETUS</b>	Valitse toissijaisessa LCD-näytössä näkyvät ilmaisimet.
<b>ALANÄYTÖN TAUSTAVÄRI</b>	Valitse toissijaisen LCD-näytön taustan väri.
 <b>Q-VALIKON TAUSTA</b>	Valitse pikavalikon tausta, jota käytetään valokuvien ottamisen yhteydessä.
 <b>Q-VALIKON TAUSTA</b>	Valitse pikavalikon tausta, jota käytetään videoiden kuvaamisen yhteydessä.



## PAINIKKEEN/VALITSIMEN ASETUS

Ohjainasetukset avataan painamalla **MENU/OK**, valitsemalla **☑ (ASETUKSET)** -välilehti ja valitsemalla **PAINIKKEEN/VALITSIMEN ASETUS**.

Asetus	Kuvaus
<b>TARKENNUSKYTKIMEN ASETUS</b>	Valitse tarkennussauva (tarkennusvipu) suorittamat toiminnot.
<b>📷 MUOKK./TALL. PIKAVAL.</b>	Valitse valokuvauksen aikana näytettävät pikavalikon kohdat.
<b>🎞 MUOKK./TALL. PIKAVAL.</b>	Valitse elokuvien kuvaamisen aikana näytettävät pikavalikon kohdat.
<b>TOIMINTO (Fn) -AS</b>	Valitse toimintopainikkeiden tehtävät.
<b>KOMENTOVALITSIMEN ASETUS</b>	Valitse komentokiekkojen tehtävät.
<b>KOMENTOVALITSIMEN SUUNTA</b>	Valitse, käännetäänkö komentokiekkojen kiertosuunta päinvastaiseksi säädettäessä asetuksia.
<b>SULKIJAN AF</b>	Valitse, tarkentaako kamera painettaessa laukaisin puoleenväliin.
<b>SULKIJAN AE</b>	Valitse, lukitaanko valotus (AE-lukitus) laukaisimen ollessa painettuna puoleenväliin.
<b>KUVAA ILMAN OBJEKTIIVIA</b>	Valitse, voidaanko laite laukaista, kun objektiivia ei ole kiinnitetty.
<b>KUVAA ILMAN KORTTIA</b>	Valitse, voidaanko suljin laukaista ilman, että kamerassa on muistikorttia.
<b>TARKENNUSRENGAS</b>	Valitse suunta, johon tarkennusrengasta kierretään tarkennusetaisyden pidentämiseksi.
<b>TARKENNUSRENKAAN KÄYTTÖ</b>	Valitse, kuinka kamera säätää tarkennusta tarkennusrenkaan liikkeiden mukaan.
<b>AE/AF-LUKITUSTILA</b>	Valitse sen painikkeen tehtävä, johon valotuksen ja/tai tarkennuksen lukitus on määritetty.
<b>AWB-LUKITUSTILA</b>	Valitse niiden toimintonäppäinten toiminnot, joille on määritetty automaattisen valkotasapainon (AWB) lukitus.

Asetus	Kuvaus
<b>VAL. KORJ. -PAINIKKEEN AS.</b>	Valitse normaalisti valotuksen korjaamiseen käytettävään toimintopainikkeeseen määritettävä tehtävä.
<b>KOSKETUSNÄYTTÖASETUKSET</b>	Valitse, otetaanko kosketusohjaimet käyttöön LCD-näytössä.
<b>LUKITUS</b>	Estä tahaton käyttö lukitsemalla kameran ohjaimet.

## VIRRANHALLINTA

Virranhallinta-asetuksiin pääsee painamalla **MENU/OK**, valitsemalla  (**ASETUKSET**) -välilehden ja valitsemalla kohdan **VIRRANHALLINTA**.

Asetus	Kuvaus
<b>AUT. VIRRANKATK.</b>	Valitse, sammuuko kamera automaattisesti, kun toimintoja ei suoriteta.
<b>KUVAUKSEN VALMIUSTILA</b>	Valitse viive siihen hetkeen, kun kamera siirtyy valmiustilaan. Poistu kuvauksen valmiustilasta painamalla <b>MENU/OK</b> -painiketta tai jotain muuta säädintä.
<b>AUTOMAATTINEN VIRRANSÄÄSTÖ</b>	Säädiä virransäästötilan asetuksia.
<b>LÄMPÖT. AUT. VIRRANKATK.</b>	Valitse lämpötila, jossa kamera kytkeytyy pois päältä automaattisesti, kun sen lämpötila nousee.

## TALLENN DATA-ASET

Tiedostonhallinta-asetuksiin pääsee painamalla **MENU/OK**, valitsemalla  (**ASETUKSET**) -välilehden ja valitsemalla kohdan **TALLENN DATA-ASET**.

Asetus	Kuvaus
<b>KUVA NRO</b>	Valitse, nollataanko numerointi, kun uusi muistikortti asetetaan.
<b>TALL. ALKUP. KUVA</b>	Valitse, tallennetaanko punasilmäisyyden poistotoiminnolla otetuista kuvista käsittelemättömät kopiot.
<b>MUOKK. TIED. NIM.</b>	Vaihda tiedostonimen etuliite.
 <b>KORTTIPAIKAN ASETUKSET</b>	Valitse paikkaan 1 ja paikkaan 2 liitettyjen korttien tehtävät valokuvauksen yhteydessä.
 <b>KORTTIPAIKAN ASETUKSET</b>	Valitse paikkaan 1 ja paikkaan 2 liitettyjen korttien tehtävät videokuvauksen yhteydessä.
<b>VALITSE AUKKO (  PERÄK.)</b>	Valitse kortti, johon tallennetaan ensin, kun <b>JÄRJESTYKSESSÄ</b> on valittu kohtaan  <b>KORTTIPAIKAN ASETUKSET</b> .
<b>VALITSE AUKKO (  PERÄK.)</b>	Valitse kortti, johon tallennetaan ensin, kun <b>JÄRJESTYKSESSÄ</b> on valittu kohtaan  <b>KORTTIPAIKAN ASETUKSET</b> .
<b>VALITSE KANSIO</b>	Luo kansioita ja valitse kansio, johon kuvat tallennetaan jatkossa.
<b>TEKIJÄNOIKEUSTIEDOT</b>	Valitse, lisätäänkö uusiin kuviin tekijänoikeustiedot Exif-tunnisteiden muodossa sitä mukaa kun kuvia otetaan.

## YHTEYSASETUS

Yhteysasetuksiin pääsee painamalla **MENU/OK**, valitsemalla **☑ (ASETUKSET)** -välilehden ja valitsemalla kohdan **YHTEYSASETUS**.

Asetus	Kuvaus
<b>Bluetooth-ASETUKSET</b>	Säädä Bluetooth-asetuksia.
<b>VERKKOASETUKSET</b>	Säädä langattomien verkkojen yhteysasetuksia.
<b>instax -TUL. YHT. ASETUS</b>	Säädä lisävarusteena saatavien Fujifilm instax SHARE -tulostimien yhteysasetuksia.
<b>YHTEYSTILA</b>	Säädä asetuksia ulkoisten laitteiden yhteyksiä varten.
<b>USB-VIRTALÄHTEEN ASETUS</b>	Valitse, syötetäänkö kameraan virtaa, kun se on kytketty tietokoneeseen tai muuhun laitteeseen USB-johdolla.
<b>YLEISET ASETUKSET</b>	Säädä langattomien verkkojen yhteysasetuksia.
<b>TIEDOT</b>	Katsele kameran MAC-osoitetta, Bluetooth-osoitetta ja langattoman verkon IP-osoitetta.
<b>NOLLAA LANGATON ASETUS</b>	Palauta langattoman verkon asetusten oletusarvot.

# Liitännät

# 6

## HDMI-lähtö

Kameran kuvaus- ja toistonäytöt voidaan lähettää HDMI-laitteisiin.

### HDMI-laitteisiin liittäminen

Liitä kamera televisioihin tai muihin HDMI-laitteisiin kolmannen osapuolen HDMI-kaapelilla.

- 1 Sammuta kamera.
- 2 Kytke kaapeli alla olevan kuvan mukaisesti.

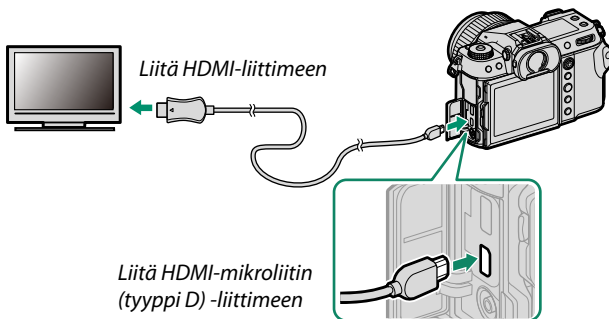

- 3 Konfiguroi laite HDMI-tuloon laitteen mukana toimitetussa dokumentaatiossa kuvatulla tavalla.
- 4 Kytke kamera päälle. Kameran näytön sisältö näkyy HDMI-laitteessa. Kameran näyttö sammuu toistotilassa (📖 109).

- Varmista, että liittimet on kiinnitetty huolellisesti.
- Käytä enintään 1,5 m pitkää HDMI-kaapelia.

## Kuvaus

Tuo Full HD -reaaliaikanäkymä tai videomateriaali näkyviin televisiossa tai tallenna se ulkoiselle tallentimelle.

## Toisto

Aloita toisto painamalla kameran -painiketta. Kameran näyttö kytkeytyy pois päältä, ja kuvat ja videot lähetetään HDMI-laitteeseen. Huomaa, että kameran äänenvoimakkuussäätimillä ei ole vaikutusta TV:n ääneen; säädä äänenvoimakkuutta television äänensäätimillä.



Jotkut televisiot saattavat näyttää lyhyen aikaa mustaa kuvaruutua videoiston alkaessa.

## Langattomat yhteydet

### (Bluetooth®, langaton lähiverkko/Wi-Fi)

Käytä langattomia verkkoja ja muodosta yhteys tietokoneisiin, älypuhelmiin tai tabletteihin. Katso lisätietoja osoitteesta:

<http://fujifilm-dsc.com/wifi/>

### Älypuhelimet ja tabletit: FUJIFILM Camera Remote

Yhdistä kameraan Bluetooth-yhteydellä tai langattoman lähiverkon kautta.



Muodostaaksesi langattoman yhteyden kameraan sinun on asennettava uusin versio FUJIFILM Camera Remote -sovelluksesta älypuhelimeesi tai tablettiisi.

#### FUJIFILM Camera Remote

Kun yhteys on muodostettu, voit käyttää FUJIFILM Camera Remote -sovellusta seuraaviin toimintoihin:

- Kameran ohjaamiseen ja kuvien ottamiseen etänä
- Kamerasta lähetettyjen kuvien vastaanottamiseen
- Kameran kuvien selaamiseen ja valittujen kuvien lataamiseen
- Lähetä paikkatiedot kameraan
- Kameran sulkimen laukaisemiseen
- Kameran laiteohjelmiston päivittämiseen

Lataa sovellukset ja katso lisätietoja osoitteesta:

[http://app.fujifilm-dsc.com/en/camera\\_remote/](http://app.fujifilm-dsc.com/en/camera_remote/)



## Älypuhelimet ja tabletit: Bluetooth®-laiteparin muodostaminen

Yhdistä kamera älypuhelimien tai tablettien kanssa valitsemalla **YHTEYSASETUS > Bluetooth-ASETUKSET > LAITEPARIN REKISTERÖINTI**. Laiteparin muodostaminen on helppo tapa ladata kuvia kamerasta.



- Kuvat ladataan langattoman yhteyden kautta.
- Kun pariitus on muodostettu, voit synkronoi kameran kellon ja paikkatiedot älypuhelimien tai tablettien kanssa.
- Voit valita yhteyden enintään 7 pariilitetystä älypuhelimesta tai tablettista.

## Älypuhelimet ja tabletit: Langaton lähiverkko

Muodosta langattomat lähiverkkoyhteydet älypuhelmiin tai tabletteihin käyttämällä toimintoa **LANGATON TIEDONS.** kohdassa **KUVAUSASETUS, ELOKUVA-ASETUS** tai **TOISTOVALIKKO**.



## Kytkeyty kuvaus: Capture One Pro Fujifilm/ Adobe® Photoshop® Lightroom® Classic CC + FUJIFILM Tether Shooting Plug-in PRO for GFX/FUJIFILM X Acquire

- Ennen kuin jatkat eteenpäin, säädä asetuksia käyttämällä toimintoa **YHTEYSASETUS** > **VERKKOASETUKSET** ja valitse sitten **LANGATON VERKKOSIDONTA KIINTEÄ KUVAUS** kohtaan **YHTEYSASETUS** > **YHTEYSTILA** (📖 106).
  - Kytkeytyä kuvausta voidaan käyttää mm. Capture One Pro Fujifilm-, Adobe® Photoshop® Lightroom® Classic CC- ja FUJIFILM X Acquire -ohjelmien kanssa. Jos Adobe® Photoshop® Lightroom® Classic CC on käytettävissä, lataa FUJIFILM Tether Shooting Plug-in PRO for GFX -laajennus Adobe Exchange -verkkosivustolta. FUJIFILM Tether Shooting Plug-in PRO for GFX on saatavilla ilmaiseksi.
-  • Katso lisätietoja seuraavalta verkkosivulta:  
<http://app.fujifilm-dsc.com/en/#tether>
- FUJIFILM Tether Shooting Plug-in PRO for GFX- ja FUJIFILM X Acquire -ohjelmiin liittyvää tietoa löydät seuraavalta verkkosivulta:  
<https://fujifilm-x.com/products/software/>

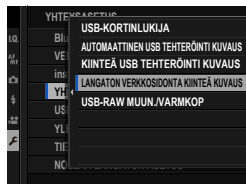



## Liittäminen USB:n kautta

Kamera voidaan liittää tietokoneisiin ja älypuhelimisiin USB:n kautta.

 Ennen kuvien lataamista tai kuvien ottamista etänä, kytke kamera tietokoneeseen ja tarkista, että se toimii normaalisti.

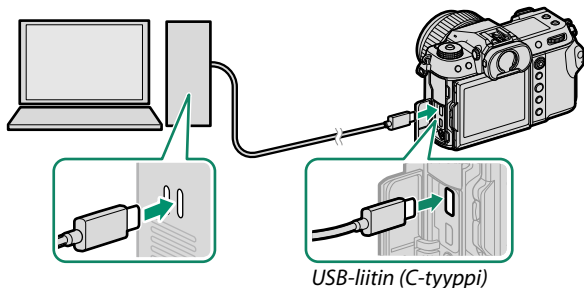
- 1 Kytke tietokone päälle.
- 2 Sääda asetuksia kameras käyttötavan mukaan.
  - "Kytetty kuvaus: Capture One Pro Fujifilm/Adobe® Photoshop® Lightroom® Classic CC + FUJIFILM Tether Shooting Plug-in PRO for GFX/FUJIFILM X Acquire/FUJIFILM Pixel Shift Combiner" (📖 116)
  - "Kuvien kopioiminen muistikortilta tietokoneelle" (📖 117)
  - "Kameran käyttäminen verkkokamerana (FUJIFILM X Webcam)" (📖 117)
  - "RAW-kuvien muuntaminen: FUJIFILM X RAW STUDIO" (📖 118)
  - "Kameran asetusten varmuuskopiointi ja palauttaminen (FUJIFILM X Acquire)" (📖 118)
  - "Pikselinsiirto-monikuvaus"
- 3 Kytke kamera pois päältä.
- 4 Kytke USB-kaapeli.



 USB-kaapeli saa olla enintään 1,5 m:n pituinen ja sen on sovitettava tiedonsiirtoon.

5 Kytke kamera päälle.

6 Valitse sovellus käsillä olevan tehtävän mukaan.

- **Kytetty kuvaus:** kytketyn kuvauksen aikana kuvia voidaan kopioida käyttämällä kytketyn kuvauksen ohjelmistoja, esim. Capture One Pro Fujifilm/Adobe® Photoshop® Lightroom® Classic CC + FUJIFILM Tether Shooting Plug-in PRO for GFX/FUJIFILM X Acquire.
- **Kuvansiirto:** käytä käyttöjärjestelmän mukana tulleita sovelluksia.
- **Kameran käyttäminen verkkokamerana:** käynnistä FUJIFILM X Webcam.
- **RAW-muunnos:** Käsittele RAW-kuvia FUJIFILM X RAW STUDIO -ohjelmalla. Kameran kuvankäsittelytoiminnon tehoa käytetään nopeaa käsittelyä varten.
- **Kameran asetusten tallentaminen ja lataaminen:** Käytä FUJIFILM X Acquire -ohjelmaa kameran asetusten tallentamiseen ja lataamiseen. Tallenna haluamasi asetukset tiedostoon yhdellä toiminnolla ja kopioi ne useisiin kameroihin.
- **Pikselinsiirto-monikuvaus:** Pikselinsiirto-monikuvaus-valokuvaus voidaan toteuttaa kytketyllä kuvauksella. Käytä FUJIFILM Pixel Shift Combiner -ohjelmaa tähän tarkoitukseen.



- Sammuta kamera ennen USB-kaapelin irrottamista.
- Kun liität USB-kaapeleita, varmista, että liittimet on kiinnitetty huolellisesti oikein päin. Liitä kamera suoraan tietokoneeseen; älä käytä USB-keskitintä tai näppäimistöä.
- Virtakatkos siirron aikana voi aiheuttaa tietojen menetyksen tai muistikortin vahingoittumisen. Aseta kameraan uusi tai täyteen ladattu akku ennen kameran liittämistä.
- Jos muistikortilla on paljon kuvia, ohjelmiston käynnistyminen saattaa kestää hetken, eikä kuvien tuominen tai tallentaminen välttämättä onnistu. Käytä kuvien siirtämiseen muistikortinlukijaa.
- Varmista, että merkkivalo on pois päältä tai palaa vihreänä ennen kuin sammutat kameran.
- Älä irrota USB-kaapelia, kun siirto on käynnissä. Tämän varoitoimen laiminlyönti voi aiheuttaa tietojen menetyksen tai muistikortin vahingoittumisen.
- Irrota kamera ennen muistikortin asettamista tai poistamista.
- Joissain tapauksissa verkkopalvelimelle tallennettuihin kuviin ei välttämättä pääse käyttämällä ohjelmaa samalla tavalla kuin yksittäisellä tietokoneella.
- Älä irrota kameraa järjestelmästä tai irrota USB-kaapelia välittömästi sen jälkeen, kun ilmoitus kopiointin käynnissä olemisesta on poistunut näytöstä. Jos kopioitavia kuvia on hyvin paljon, tiedonsiirto voi jatkua senkin jälkeen, kun viesti on poistunut näytöltä.
- Käyttäjä vastaa kaikista sovellettavista puhelinyhtiön tai Internet-palveluntarjoajan maksuista käyttäessään Internet-yhteyttä edellyttäviä palveluja.

## Kytetty kuvaus: Capture One Pro Fujifilm/ Adobe® Photoshop® Lightroom® Classic CC + FUJIFILM Tether Shooting Plug-in PRO for GFX/ FUJIFILM X Acquire/FUJIFILM Pixel Shift Combiner

- Ennen kuin jatkat, valitse **AUTOMAATTINEN USB TEHTERÖINTI KUVAAUS** asetukseen **YHTEYSASETUS > YHTEYSTILA** kameravalikoissa.
- Capture One Pro Fujifilm-, Adobe® Photoshop® Lightroom® Classic CC + FUJIFILM Tether Shooting Plug-in PRO for GFX-, FUJIFILM X Acquire - ja FUJIFILM Pixel Shift Combiner -ohjelmia voidaan käyttää kytkettyyn kuvaukseen.

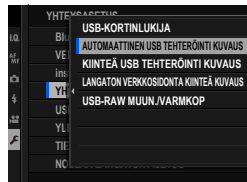

- Valitse **USB-VERKKOSIDONTA KIINTEÄ KUVAAUS**, jos kameraa käytetään vain kytkettyyn kuvaukseen. Huomaa, että jos USB-kaapeli on irrotettu, kamera jatkaa toimimista kytketyssä kuvaustilassa, eikä kuvia tallenneta kameran muistikortille.
- Katso lisätietoja seuraavalta verkkosivulta:  
<http://app.fujifilm-dsc.com/en/#tether>
- Lisätietoja aiheista Capture One Pro Fujifilm-, Adobe® Photoshop® Lightroom® Classic CC + FUJIFILM Tether Shooting Plug-in PRO for GFX-, FUJIFILM X Acquire - ja FUJIFILM Pixel Shift Combiner - löydät seuraavalta verkkosivulta:  
<https://fujifilm-x.com/products/software/>

## Kuvien kopioiminen muistikortilta tietokoneelle

- Ennen kuvien kopioimista tietokoneeseen valitse **USB-KORTINLUKIJIA** kohtaan **YHTEYSASETUS > YHTEYSTILA**.
- Ohjelmisto, jolla kuvia voidaan kopioida, vaihtelee tietokoneesi käyttöjärjestelmän mukaan.

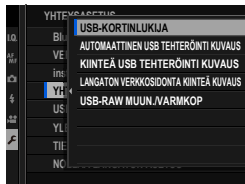

### Mac OS X/macOS

Kuvat voidaan kopioida tietokoneelle käyttämällä Image Capturea (toimitetaan tietokoneen mukana) tai muuta ohjelmistoa.

 Kopioi kooltaan yli 4 Gt tiedostot käyttämällä kortinlukijaa.

### Windows

Kuvat voidaan kopioida tietokoneelle käyttämällä käyttöjärjestelmän mukana tulleita ohjelmistoja.

## Kameran käyttäminen verkkokamerana (FUJIFILM X Webcam)

- Ennen kuin jatkat, valitse **AUTOMAATTINEN USB TEHTERÖINTI KUVAUS** asetukseen **YHTEYSASETUS > YHTEYSTILA** kameravalikoissa.
- Käynnistä FUJIFILM X Webcam.

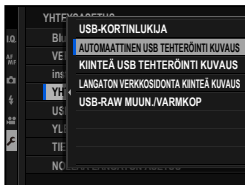

 Lisätietoja aiheesta FUJIFILM X Webcam löydät seuraavilta verkkosivuilta:  
<https://fujifilm-x.com/products/software/x-webcam/>

## RAW-kuvien muuntaminen: FUJIFILM X RAW STUDIO

- Ennen kuin jatkat, valitse **USB-RAW MUUN./VARMKOP** kohtaan **YHTEYSASETUS > YHTEYSTILA** kameran valikoista.
- FUJIFILM X RAW STUDIO -ohjelmalla RAW-kuvat voidaan muuntaa JPEG- tai TIFF-kuviksi.

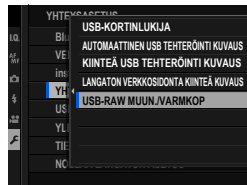



 Lisätietoja aiheesta FUJIFILM X RAW STUDIO löydät seuraavilta verkkosivuilta:

<https://fujifilm-x.com/products/software/x-raw-studio/>

## Kameran asetusten varmuuskopiointi ja palauttaminen (FUJIFILM X Acquire)

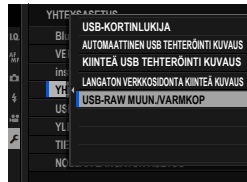
- Ennen kuin jatkat, valitse **USB-RAW MUUN./VARMKOP** kohtaan **YHTEYSASETUS > YHTEYSTILA** kameran valikoista.
- FUJIFILM X Acquire -ohjelmaa voidaan käyttää kameran asetusten varmuuskopiointiin ja palauttamiseen.



 Lisätietoja aiheesta FUJIFILM X Acquire löydät seuraavilta verkkosivuilta:

<https://fujifilm-x.com/products/software/x-acquire/>



## Älypuheliin liittäminen

Jos haluat kopioida kuvia älypuheliin, valitse **POIS** kohdassa **YHTEYSASETUS > USB-VIRTALÄHTEEN ASETUS** ja liitä kamera puhelimeen USB-johdolla.

### Android-laitteita käyttäville asiakkaille

Kameran liitännätapa määräytyy älypuhelimien USB-liitännän tyypin mukaan.

#### C-tyyppi

Käytä mukana toimitettua USB-johtoa.

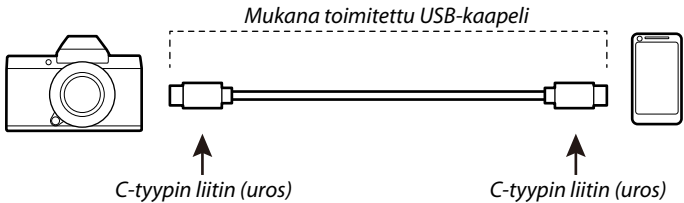

#### Micro-B

Käytä USB on-the-go (OTG) -johtoa.

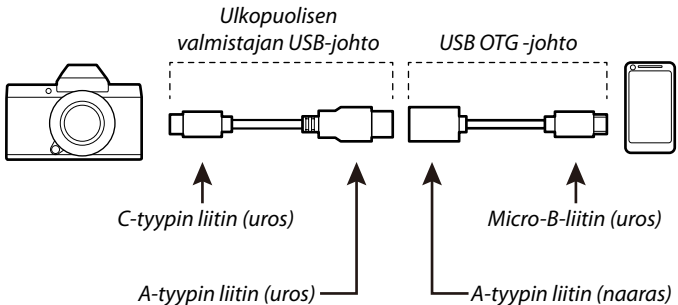

- Älypuhelimien on tuettava USB OTG -yhteyttä.
- Haluttuja tuloksia ei voida saavuttaa C-tyypin – Micro-B-tyypin USB-johdolla. Käytä OTG-johtoa.

---

**1** Valitse kameran  **YHTEYSASETUS > USB-VIRTUALÄHTEEN ASETUS** -arvoksi **POIS**.

**2** Liitä kamera älypuhelimeen USB-kaapelilla.



Jos älypuhelin pyytää jollekin muulle kuin "Camera Importer" -sovellukselle lupaa käyttää kameraa, napauta kohtaa "Peruuta" ja siirry seuraavaan vaiheeseen.

**3** Napauta älypuhelimessa ilmoitusta "USB PTP -yhteys muodostettu".

**4** Valitse suositelluista sovelluksista "Camera Importer".  
Sovellus käynnistyy automaattisesti, ja voit siirtää kuvia ja videoita älypuhelimeesi.



Jos sovelluksessa näkyy viesti "MTP-laitetta ei ole liitetty", yritä uudelleen vaiheesta 2 alkaen.

## iOS-käyttöjärjestelmää käyttäville asiakkaille

Käytä kamerasovitinta. Koska kamerassa on C-tyyppin USB-liitäntä, tarvitaan johto, jossa on A-tyyppin USB-liitäntä, jotta se voidaan kytkeä kamerasovittimeen.

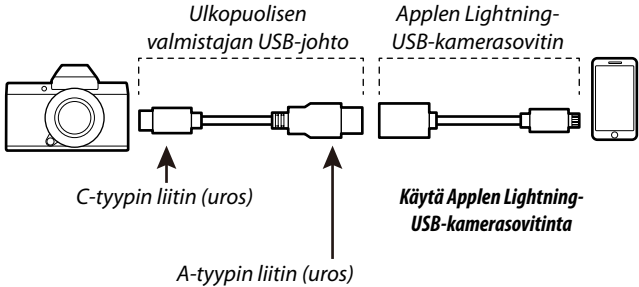

- 1 Valitse kamerasovittimen **YHTEYSASETUS > USB-VIRTUALÄHTEEN ASETUS** -arvoksi **POIS**.
- 2 Liitä kamera älypuhelimeseen USB-kaapelilla. Tuo valokuvia ja videoita älypuhelimeseen käynnistämällä **Kuvat-sovellus**.



- C-tyyppistä C-tyyppiin liitettävä USB-kaapeli tarvitaan yhteyden muodostamiseksi iPad Pro- ja iPad Air -laitteisiin, joissa on C-tyyppiset USB-liittimet.
- Haluttuja tuloksia ei voida saavuttaa C-tyypin – Lightning-tyypin USB-johdolla. Käytä kamerasovitinta.

## instax SHARE -tulostimet

Tulosta kuvia digitaalikamerastasi instax SHARE -tulostimiin.

### Yhteyden muodostaminen

Valitse  YHTEYSASETUS > instax-TUL. YHT. ASETUS ja syötä instax SHARE -tulostimen nimi (SSID) ja salasana.

#### Tulostimen nimi (SSID) ja salasana

Tulostimen nimi (SSID) löytyy tulostimen pohjasta; oletussalasana on "1111". Jos olet jo valinnut eri salasanan älypuhelimtulostamiseen, syötä sen sijaan se salasana.

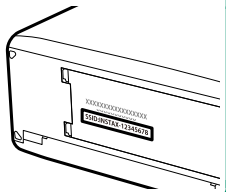

## Kuvien tulostaminen

- 1 Kytke tulostin päälle.
- 2 Valitse  **TOISTOVALIKKO > instax-TULOST. TULOSTAA**. Kamera luo yhteyden tulostimeen.

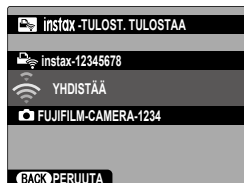

- 3 Näytä tulostettava kuva käyttämällä tarkennussauvaa (tarkennusvipua) ja valitse sitten **MENU/OK**.



-  • Muilla kameroilla otettuja kuvia ei voi tulostaa.
- Tulostettava alue on pienempi kuin alue, joka näkyy LCD-näytöllä.
- Näytöt voivat vaihdella liitetyn tulostimen mukaan.

- 4 Kuva lähetetään tulostimeen ja tulostus alkaa.



# Huomautuksia

# 7

# Turvallisuustietoja



## Muista lukea nämä huomautukset ennen käyttöä

### Turvallisuusohjeita



- Varmista, että käytät kameraa oikein. Lue nämä turvallisuusohjeet ja *Perusopas* huolellisesti ennen käyttöä.
- Säilytä turvallisuusohjeet tämän jälkeen turvallisessa paikassa.

### Tietoja kuvakkeista



Seuraavat tässä asiakirjassa käytetyt kuvakkeet osoittavat henkilövahinkojen ja aineellisten vahinkojen vakavuuden, jos kuvakkeen osoittamia tietoja ei oteta huomioon ja laitetta käytetään sen takia virheellisesti.

 <b>VAROITUS</b>	Tämä kuvake osoittaa, että tietojen huomiotta jättäminen voi johtaa kuolemaan tai vakaviin henkilövahinkoihin.
 <b>HUOMIO</b>	Tämä kuvake osoittaa, että tietojen huomiotta jättäminen voi johtaa henkilövahinkoihin tai aineellisiin vahinkoihin.





Alla olevat kuvakkeet osoittavat huomioitavien tietojen luonteen.

 Kolmiomaiset kuvakkeet osoittavat, että tiedot vaativat huomiota ("Tärkeä").
 Poikkittaisella viivalla ylivedetyt pyöreät kuvakkeet osoittavat, että kyseinen toiminto on kielletty ("Kielletty").
 Huutomerkillä varustetut täytetyt ympyrät osoittavat, että kyseinen toiminto on suoritettava ("Pakollinen").

Tuotteen symbolit (mukaan lukien tarvikkeet) tarkoittavat seuraavaa:

 Vaihtovirta
 Tasavirta
 Luokan II laite (tuotteen rakenteessa on kaksinkertainen eristys.)

### VAROITUS

 <small>Irrota laite pistorasiasta</small>	<b>Jos kameran käytössä ilmenee ongelmia, kytke se pois päältä, irrota akku ja USB-johto sekä poista verkkolaite pistorasiasta.</b> Kameran käytön jatkaminen, kun siitä nousee savua, se käryää tai toimii jotenkin muuten tavallisudesta poikkeavasti, voi aiheuttaa tulipalon tai sähköiskun. Ota yhteyttä Fujifilm-jälleenmyyjäsi.
	<b>Suojaa kamera ja liitäntäjohdot vedeltä ja vierailta esineiltä.</b> Kameraa tai liitäntäjohtoja ei saa käyttää, jos niiden sisään on pääsyt suolatonta tai suoloista vettä, maitoa, juomia, pesuaineita tai muita nesteitä. Jos kameraan tai liitäntäjohtoihin pääsee nestettä, kytke kamera pois päältä, irrota akku ja USB-johto sekä poista verkkolaite pistorasiasta. Kameran käytön jatkaminen voi aiheuttaa tulipalon tai sähköiskun. Ota yhteyttä Fujifilm-jälleenmyyjäsi.
 <small>Älä käytä kameraa kylpyhuoneessa tai suihkussa</small>	<b>Älä käytä kameraa kylpyhuoneessa tai suihkussa.</b> Tämä voi aiheuttaa tulipalon tai sähköiskun.
 <small>Älä pure osiin</small>	<b>Älä koskaan yritä muuttaa tai purkaa kameraa osiin (älä koskaan avaa koteloa).</b> Tämän varoituksen laiminlyönti voi aiheuttaa tulipalon tai sähköiskun.
 <small>Älä koske säätöosiin osiin</small>	<b>Jos kameran kotelo rikkoutuu putoamisen tai muun vahingon seurauksena, älä kosketa esiin tullesiin osiin.</b> Tämän varoituksen laiminlyönti ja vaurioituneiden osien koskettaminen voi aiheuttaa sähköiskun tai loukkaantumisen. Poista akku välittömästi, mutta varo loukkaantumista ja sähköiskua. Vie tuote sen ostopaikkaan, josta saat jatko-ohjeita.



 <b>VAROITUS</b>	
	<b>Älä muuta tai lämmitä liitäntäjohtoa, kierrä tai vedä sitä liian voimakkaasti tai aseta sen päälle raskaita esineitä.</b> Nämä toimet voivat vahingoittaa johtoa ja aiheuttaa tulipalon tai sähköiskun. Jos johto on vahingoittunut, ota yhteyttä Fujifilm-jälleenmyyjäsi. Älä käytä johtoja, joiden liittimet ovat taupineita.
	<b>Älä aseta kameraa epävakaaalle pinnalle.</b> Kamera voi pudota tai keikahtaa nurin ja aiheuttaa vahinkoja.
	<b>Älä koskaan yritä ottaa kuvia, kun olet liikkeessä.</b> Älä käytä kameraa silloin, kun kävelet tai ajat autoa. Voit kaatua tai joutua liikenneonnettomuuteen.
	<b>Älä kosketa kameran metalliosia ukkosmyrskyn aikana.</b> Tämä voi aiheuttaa salaman sähköpurkauksesta johtuvan sähköiskun.
	<b>Älä käytä akkua ohjeiden vastaisesti.</b> Lataa akku ohjeen mukaisella tavalla.
	<b>Älä pura osiin tai tee muutoksia akkuihin äläkä kuumenna niitä. Älä pudota, iske tai heitä akkuja tai muuten altista niitä voimakkaille iskuille. Älä käytä akkuja, jotka osoittavat merkkejä vuodosta, epämuodostumista, värin muutoksista tai muista poikkeavuuksista. Käytä vain nimettyjä latureita akkujen lataamiseksi äläkä yritä ladata ei-ladattavia litiumioniakkuja tai alkaliparistoja. Älä laita paristoja oikosulkuun tai säilytä niitä metalliesineiden kanssa.</b> Näiden varotoimien noudattamatta jättäminen voi aiheuttaa akkujen ylikuumentumista, syttymisen, halkeamista tai vuotamista ja aiheuttaa tulipalon, palovammoja tai muun loukkaantumisen.
	<b>Käytä ainoastaan tämän kameran kanssa käytettäväksi tarkoitettuja akkuja tai vaihtovirtasovittimia. Älä käytä muuta kuin tyyppikilvessä osoitettua jännitettä.</b> Muiden virtalähteiden käyttäminen voi aiheuttaa tulipalon.
	<b>Jos akku vuotaa ja akkunesettä joutuu silmisi, ihollesi tai vaatteillesi, huuhtele alue puhtaalla vedellä ja hakeudu välittömästi lääkärin hoitoon tai soita hätänumeroon.</b>
	<b>Älä lataa laturilla muita kuin tässä määritettyjä akkuja.</b> Mukana tullut laturi on tarkoitettu vain kameran mukana olevien akkutyypin lataamiseen. Tavallisten paristojen tai muunlaisten ladattavien akkujen lataaminen laturilla voi saada pariston/akun vuotamaan, ylikuumentumaan tai räjähtämään.
	<b>Salaman käyttäminen liian lähellä ihmisten silmiä voi aiheuttaa näkövammoja.</b> Noudata erityistä varovaisuutta, kun kuvaat vauvoja ja pikkulapsia.
	<b>Älä jätä laitetta pitkäaikaiseen kosketukseen kuumien pintojen kanssa. Älä jätä mitään ruumiinosaa kosketuksiin tuotteen kanssa pitkäksi ajaksi tuotteen ollessa päällä.</b> Ellei tätä varoitoimea oteta huomioon, lieviä palovammoja saattaa syntyä etenkin pitkäkestoisen käytön aikana ja korkeissa ympäristön lämpötiloissa, kun <b>LÄMPÖT. AUT. VIRRANKATK.</b> -asetuksen arvoksi on valittu <b>KOR.</b> tai käyttäjille, jotka kärsivät huonosta verenkierrosta tai alentuneesta tuntokyvystä. Tällöin jalustan käyttöä tai vastaavia varotoimia suositellaan.
	<b>Älä käytä helposti syttyvien esineiden, räjähtävien kaasujen tai pölyn läheisyydessä.</b>
	<b>Aseta akku kuljetuksen ajaksi digitaalikameraan tai säilytä sitä kotelossa. Säilytä akkua kovassa kotelossa. Kun hävität akun, peitä akun navat eristysteipillä.</b> Jos akku pääsee koskettamaan muita metalliesineitä tai akkuja, se voi syttyä palamaan tai räjähtää.
	<b>Pidä muistikortit, salamakengät ja muut pienet osat poissa pienten lasten ulottuvilta.</b> Lapset voivat niellä pieniä osia; pidä poissa lasten ulottuvilta. Jos lapsi nielee jonkin pienen osan, ota yhteyttä lääkäriin tai soita hätäkeskukseen.
	<b>Pidä poissa pienten lasten ulottuvilta.</b> Vammoja voivat aiheuttaa myös hihna, joka voi kiertyä lapsen kaulan ympärille aiheuttaen kuristumisen, ja salama, joka voi aiheuttaa näkövamman.
	<b>Noudata lentoyhtiön ja sairaalan henkilökunnan antamia ohjeita.</b> Tämä tuote synnyttää radiotaajuisia päästöjä, jotka voivat häiritä navigointi- tai lääkinnällisiä laitteita.

 **HUOMIO**

	<b>Älä käytä kameraa paikoissa, joissa on öljynkatkua, höyryä, kosteutta tai pölyä.</b> Tämä voi aiheuttaa tulipalon tai sähköiskun.
	<b>Älä jätä kameraa erittäin kuumiin paikkoihin.</b> Älä jätä kameraa esimerkiksi suljettuun ajoneuvoon tai suoraan auringonvaloon. Tämä voi aiheuttaa tulipalon.
	<b>Älä aseta raskaita esineitä kameran päälle.</b> Raskas esine voi keikahtaa nurin tai pudota ja aiheuttaa vahinkoja.
	<b>Älä siirrä kameraa, kun vaihtovirtasovitin on edelleen kytkettynä pistorasiaan.</b> Älä irrota vaihtovirtasovittinta pistorasiasta vetämällä liitäntäjohdosta. Tämä voi vahingoittaa virtajohtoa tai kaapeleita ja aiheuttaa tulipalon tai sähköiskun.
	<b>Älä peitä tai kiedo kameraa tai vaihtovirtasovittinta kankaaseen tai peittoon.</b> Tämä voi aiheuttaa kuumentumista, mikä voi vääntää koteloa tai aiheuttaa tulipalon.
	<b>Älä käytä pistoketta, jos se on vahingoittunut tai jos se ei mahdu kunnolla pistorasiaan.</b> Tämän varotoimen huomiot-ta jättäminen voi aiheuttaa tulipalon tai sähköiskun.
	<b>Kun puhdistat kameraa, tai et aio käyttää sitä pidempään aikaan, poista akku ja irrota vaihtovirtasovitin pistorasiasta.</b> Tämän ohjeen noudattamatta jättäminen voi aiheuttaa tulipalon tai sähköiskun.
	<b>Irrota laturi latauksen päätyttyä pistorasiasta.</b> Laturin jättäminen kytkettynä pistorasiaan voi aiheuttaa tulipalon.
	<b>Kun muistikortti poistetaan kamerasta, kortti saattaa ponnahtaa ulos korttipaikasta liian nopeasti. Pidä sormesi kevyesti korttia vasten ja vapauta kortti varovasti.</b> Ulos sinkoava kortti voi aiheuttaa vammoja.
	<b>Testausta ja puhdistusta kamerasi säännöllisesti.</b> Pölyn kerääntyminen kameran sisälle voi aiheuttaa tulipalon tai sähköiskun. Pyydy Fujifilm-jälleenmyyjäsi puhdistuttamaan kamera sisältä kahden vuoden välein. Huomaa, että tämä on maksullinen palvelu.
	<b>Akun asettaminen väärin aiheuttaa räjähdysvaaran. Vaihda ainoastaan samaan tai saman tyyppiseen akkuun.</b>
	<b>Akut (akkupakkaus tai asennetut akut) on suojattava liialliselta kuumuudelta, kuten mm. auringonpaisteelta ja avotulelta.</b>

### Akku ja virtalähde

**Huomaa:** Tarkista, minkä tyyppinen akku kameraasi sopii, ja lue aiheeseen liittyvät osiot.

**VAROITUS:** akkua ei saa altistaa liialliselle kuumuudelle, kuten auringonpaisteelle, tulelle tai vastaavalle.

Seuraavassa kerrotaan akkujen asianmukaisesta käytöstä ja niiden käyttöiän pidentämisestä. Väärä käyttö voi lyhentää akun käyttöikää tai aiheuttaa vuodon, ylikuumenemisen, tulipalon tai räjähdysken.

#### Li-ion-akut (litiumioniakut)

Lue tämä osio, jos kamerassasi käytetään uudelleenladattavaa Li-ion-akkua.

Akku ei ole ladattu toimitushetkellä. Lataa akku ennen käyttöä. Säilytä akkua kotelossaan, kun et käytä sitä.

#### ■ Huomioitavaa akusta

Akun lataus purkautuu hiljalleen, kun akkua ei käytetä. Lataa akku päivää tai kahta ennen käyttöä.

Akun käyttöikä voidaan pidentää sammuttamalla kamera, kun sitä ei käytetä.

Akun kapasiteetti pienenee alhaisissa lämpötiloissa; loppuun kulutettu akku ei välttämättä toimi kylmässä. Pidä ylimääräinen täyteen ladattu akku lämpimässä paikassa ja vaihda tarvittaessa, tai pidä akku taskussasi tai muussa lämpimässä paikassa ja aseta se kameraan vasta kun aloitit kuvaamisen. Älä aseta akkua suoraan kosketukseen käsiensälämittimien tai muiden lämmityslaitteiden kanssa.

#### ■ Akun lataaminen

Akku voidaan ladata käyttämällä kameraa ja mukana toimitettua verkkovirtasovitinta tai lisävarusteena saatavaa BC-W235-kaksoisakkulaturia. Latausajat pidentyvät, jos ympäristön lämpötila on alle +10 °C tai yli +35 °C. Älä yritä ladata akkua yli +40 °C:een lämpötiloissa; alle +5 °C:een lämpötiloissa akku ei lataudu.

Älä lataa jo täyteen ladattua akkua. Akun ei tosin tarvitse olla täysin tyhjä ennen lataamista.

Akku saattaa tuntua lämpimältä välittömästi lataamisen tai käytön jälkeen. Tämä on normaalia.

#### ■ Akun käyttöikä

Kun akun varausaika pienenee huomattavasti, tarkoittaa se akun käyttöiän päättyneen. Akku on tällöin vaihdettava uuteen.

Jos akku jää pitkäksi aikaa lataamatta, saatat huomata, että sen kunto heikkenee tai ettei sen varaus enää kestä. Lataa akku säännöllisesti.

#### ■ Säilytys

Ellei kameraa käytetä pitkään aikaan, säilytä sitä huoneenlämpötilassa niin, että akun kapasiteetista on ladattu noin ¾.

Jos kameraa ei aiota käyttää pitkään aikaan, poista akku ja säilytä sitä kuivassa paikassa, jonka lämpötila on välillä +15 °C – +25 °C. Älä säilytä akkua paikoissa, jotka voivat altistaa äärimmäisille lämpötiloille.

#### ■ Varoituksia: akun käsittely

- Älä säilytä tai kuljeta metalliesineiden, kuten kaulakorujen tai huussolkien, kanssa.
- Älä altista liekeille tai kuumuudelle.
- Älä pura osiin tai tee muutoksia.
- Laitetta ei saa altistaa matalalle ilmanpaineelle.
- Käytä ainoastaan nimettyjen latureiden kanssa.
- Hävitä käytetyt akut saman tien.
- Älä pudota tai altista voimakkailla iskuille.
- Älä altista vedelle.
- Pidä liittimet puhtaina.
- Akku ja kameran runko saattavat tuntua lämpimältä pitkän käytön jälkeen. Tämä on normaalia.

#### ■ Huomio: hävittäminen

Hävitä käytetyt akut paikallisten säädösten mukaisesti. Kiinnitä huomiota ympäristönäkökohtiin akun hävittämisessä. Käytä laitetta leudossa ilmastossa.

Akkuja ei saa murskata tai halkaista mekaanisesti.

### **Vaihtovirtasovittimet**

- Käytä vaihtovirtasovittinta vain sisätiloissa.
- Varmista, että kaapeli on kytketty lujasti kameraan.
- Sammuta kamera ennen sovittimen irrottamista. Irrota sovitin pistokkeesta, älä kaapelista.
- Älä pura osiin.
- Älä altista korkealle kuumuudelle tai kosteudelle.
- Älä altista voimakkaille iskuille.
- Sovitin saattaa humaista tai tuntua kuumalta käytön aikana. Tämä on normaalia.
- Jos sovitin aiheuttaa radiohäirintää, suuntaa tai sijoita vastaanottoantenni uudelleen.

### **Kameran käyttäminen**

- Älä suuntaa kameraa erittäin kirkkaisiin valonlähteisiin, kuten keinotekoisiiin valonlähteisiin tai pilvettömältä taivaalta paistavaan aurinkoon. Tämän varotoimenpiteen laiminlyönti saattaa vahingoittaa kameran kuvasensoria.
- Etsimen läpi tuleva voimakas auringonvalo saattaa vahingoittaa elektronisen Etsimen (EVF) paneelia. Älä suuntaa elektronista etsintä aurinkoa kohti.

### **Ota testikuvia**

Ennen kuin otat kuvia tärkeissä tilaisuuksissa (kuten häissä tai ennen kuin otat kameran mukaan matkalle) ota testikuva ja tarkastele tulosta varmistaaksesi kameran normaalin toiminnan. FUJIFILM Corporation ei ota vastuuta vahingoista tai menetyksistä tuloista, jotka aiheutuvat tuotteen toimintahäiriöstä.

### **Tekijänoikeuteen liittyviä huomautuksia**

Pelkästään henkilökohtaista käyttöä lukuun ottamatta digitaalisella kamerallasi tallennettuja kuvia ei voi käyttää ilman omistajan lupaa tavalla, joka rikkoo tekijänoikeuslakeja. Huomaa, että lavesitysten, näytäntöjen ja näyttelyiden valokuvamiseen liittyy erityisiä rajoituksia, vaikka kuvat olisi tarkoitettu vain omaan käyttöön. Käyttäjää pyydetään myös huomaamaan, että tekijänoikeuslakien suojaamia kuvia tai tietoja sisältävän muistikortin siirtäminen toiselle henkilölle on sallittua vain ottamalla kyseisten tekijänoikeuslakien rajoitukset huomioon.

### **Käsittely**

Varmista kuvien tallentuminen oikein suojaamalla kamera iskuilta ja tärähdyksiltä kuvien tallennuksen aikana.

### **Nestekidenäyttö (LCD)**

Jos näyttö vaurioituu, huolehdi, että nestekiteiden koskettamiselta vältytään. Suorita alla esitettyjen tilanteiden sattuessa ilmoitettut kiireelliset toimet:

- **Jos nestekide pääsee kosketuksiin ihosi kanssa**, puhdista alue kankaalla ja pese sen jälkeen huolellisesti saippualla ja juoksevalla vedellä.
- **Jos nestekidettä pääsee silmään**, huuhteile silmää puhtaalla vedellä vähintään 15 minuutin ajan ja hakeudu sen jälkeen lääkärin hoitoon.
- **Jos nestekidettä nielaistaan**, huuhteile suu huolellisesti vedellä. Juo runsaasti vettä ja oksennuta, ja hakeudu sen jälkeen lääkärin hoitoon.

Vaikka näyttö on valmistettu käyttäen erittäin korkeatarkkuuksista teknologiaa, se saattaa sisältää kuvapistettä, jotka valaisevat aina tai eivät syty. Tässä ei ole kyse toimintaviasta, ja tallennettuihin kuviin tällä ei ole vaikutusta.

**Tavaramerkkeihin liittyviä tietoja**

Digital Split Image on FUJIFILM Corporationin tavaramerkki tai rekisteröity tavaramerkki. Digital Micro Prism on FUJIFILM Corporationin tavaramerkki tai rekisteröity tavaramerkki. Tässä mainitut kirjaintyyppit ovat DynaComware Taiwan Inc:n yksinomaan kehittämiä. Apple, iPhone, iPad, Mac, OS X, macOS ja Lightning ovat Apple Inc:n rekisteröityjä tavaramerkkejä Yhdysvalloissa ja muissa maissa. Windows on Microsoft Corporationin rekisteröity tavaramerkki Yhdysvalloissa ja muissa maissa. Android on tavaramerkki tai rekisteröity tavaramerkki, jonka omistaa Google LLC. Adobe, Adobe-logo, Photoshop ja Lightroom ovat Adobe Systems Incorporatedin tavaramerkkejä tai rekisteröityjä tavaramerkkejä Yhdysvalloissa ja muissa maissa. Wi-Fi CERTIFIED Logo ja Wi-Fi Protected Setup® ovat Wi-Fi Alliancen rekisteröityjä tavaramerkkejä. Bluetooth®-sana-merkki ja -logot ovat Bluetooth SIG, Inc:n omistamia rekisteröityjä tavaramerkkejä, joita Fujifilm käyttää lisenssillä. SDHC- ja SDXC-logot ovat SD-3C, LLC:n tavaramerkkejä. HDMI-logo on tavaramerkki tai rekisteröity tavaramerkki, jonka omistaa HDMI Licensing LLC. Kaikki muut tässä oppaassa mainitut tuotenimet ovat omistajiensa omaisuutta olevia tavaramerkkejä tai rekisteröityjä tavaramerkkejä.

**Sähköinen häiriö**

Kamera saattaa aiheuttaa häiriötä sairaalan tai lentoliikenteen laitteistolle. Kysy neuvoa sairaalan tai lentoyhtiön henkilökunnalta, ennen kuin käytät kameraa sairaalassa tai lentokoneessa.

**Väritelevisiöjärjestelmät**

NTSC (National Television System Committee) on lähinnä Yhdysvalloissa, Kanadassa ja Japanissa käytettävä väritelevisiö-lähetysten määrittäjä. PAL (Phase Alternation by Line) on lähinnä Euroopan maissa ja Kiinassa käytettävä väritelevisiöjärjestelmä.

**Exif Print (Exif-versio 2.32)**

Exif Print on vastikään uudistettu digitaalisten kameroiden tiedostomuoto, jossa valokuvien kanssa tallennettuja tietoja käytetään optimaalisen värinvalinnan aikaansaamiseksi tulostuksessa.

**TÄRKEÄ HUOMAUTUS: lue tämä, ennen kuin käytät ohjelmistoa**

Lisensoidun ohjelmiston suora tai epäsuora vienti, kokonaisuudessaan tai osittain, on kielletty ilman asianomaisten hallintoelinten lupaa.

**Objektiivit ja muut lisävarusteet**

- Käytä jalustan kiinnittämiseen enintään 4,5 mm:n ruuvia.
- Fujifilm ei ole vastuussa suorituskykyyn liittyvistä ongelmista tai vahingoista, jotka aiheutuvat muiden valmistajien lisävarusteiden käytöstä.

## HUOMAUTUKSIA

Vältäaksesi tulipalon tai sähköiskun vaaran älä altista laitetta sateelle tai kosteudelle.

Lue kohta "Turvallisuusohjeita" ja varmista, että ymmärrät siinä esitetyt tiedot ennen kameran käyttämistä.

### Asiakkaalle Kanadassa

#### CAN ICES-3 (B)/NMB-3(B)

**HUOMIO:** tämä B-luokan digitaalinen laite on kanadalaisen ICES-003-vaatimusten mukainen.

**Kanadan teollisuusministeriön (Industry Canada) lausunto:** Tämä laite noudattaa Kanadan teollisuusministeriön lisenssi-vapautta koskevaa RSS-säännöstä. Käyttö riippuu seuraavasta kahdesta ehdosta: (1) tämä laite ei saa aiheuttaa haitallisia häiriöitä ja (2) tämän laitteen täytyy vastanottaa kaikki häiriöt, mukaan lukien häiriöt, jotka voivat aiheuttaa laitteen ei-toivottua toimintaa.

Tämä laite ja sen antenni(t) eivät saa sijaita samassa paikassa eikä niitä saa käyttää yhdessä minkään muun antennin tai lähettimen kanssa testattuja, sisäänrakennettuja radioita lukuun ottamatta. Maakuntakoodin valintatoiminto on poistettu käytöstä tuotteista, jotka myydään USA:ssa/Kanadassa.

**Säteilyaltistuslausunto:** Saatavilla olevat tieteelliset todisteet eivät osoita, että mitään terveysongelmia liittyy pienitehoisten langattomien laitteiden käyttämiseen. Ei kuitenkaan ole näyttöä siitä, että nämä matalan tehon langattomat laitteet olisivat täysin vaarattomia. Matalatehoiset langattomat laitteet lähettävät käytön aikana pieniä määriä radiotaajuusenergiaa (RF) mikroaaltoalueella. Suuret määrät radiotaajuusenergiaa saattavat aiheuttaa terveysriskejä (lämmittämällä kudoksia), mutta altistuminen matalan tason radiotaajuusenerialle, jolla ei ole lämmittävää vaikutusta, ei aiheuta mitään tunnettuja terveysriskejä. Monissa matalan tason radiotaajuusenergiasta tehdyissä tutkimuksissa ei ole todettu mitään biologisia vaikutuksia. Joissain tutkimuksissa on näkynyt viitteitä siitä, että joitain biologisia vaikutuksia saattaisi olla, mutta lisätutkimukset eivät ole vahvistaneet näitä tuloksia. GFX50S II on testattu, ja sen on todettu olevan sekä IC:n kontrolloimattoman ympäristön säteilyaltistuksen rajojen että IC:n radiotaajuuspäästöjä koskevien sääntöjen (RSS-102) mukainen.

### Sähköisten ja elektronisten laitteiden hävittäminen kotitalouksissa

**Euroopan unioni, Norja, Islanti ja Liechtenstein:** Tämä symboli tuotteessa tai käyttöoppaassa ja takuussa ja/ tai tuotteen pakkauksessa tarkoittaa, että tuotetta ei voi käsitellä kotitalousjätteenä. Sen sijaan tuote tulee toimittaa soveltuvaan sähköisten ja elektronisten laitteiden keräyspisteeseen.

Varmistamalla, että tämä tuote hävitetään asianmukaisesti, autat estämään mahdollisia haittavaikutuksia ympäristölle ja ihmisten terveydelle, joita saattaisi muuten olla seurauksena tuotteen epäasianmukaisesta hävittämisestä.

Tämä symboli paristoissa tai akkuissa tarkoittaa, että kyseisiä paristoja tai akkuja ei voi käsitellä kotitalousjätteenä.

Jos laitteesi sisältää helposti poistettavia paristoja tai akkuja, hävitä ne erikseen paikallisten vaatimusten mukaisesti. Materiaalien kierrättäminen auttaa säästämään luonnonvaroja. Lisätietoa tuotteen kierrättämisestä saat paikallisilta viranomaisilta, jättehuollosta tai liikkeestä, josta ostit tuotteen.

**Maat Euroopan unionin, Norjan, Islannin ja Liechtensteinin ulkopuolella:** jos haluat heittää pois tämän tuotteen sekä sen paristot tai akut, ota yhteyttä paikallisiin viranomaisiin ja pyydä tarkempia neuvoja asianmukaisesta hävittämisestä.

**Japani:** tämä akkuissa oleva symboli ilmaisee, että ne on hävitettävä erikseen.



Li-ion

**Kameran hoito**

Noudata seuraavia varotoimia voidaksesi nauttia kameran käytöstä myös jatkossa.

**Säilytys ja käyttö**

Jos kamera on pitkään käyttämättömänä, poista akku ja muistikortti. Älä säilytä tai käytä kameraa paikoissa, jotka ovat:

- alttiina sateelle, höyrylle tai savulle
- erittäin kosteita tai pölyisiä
- alttiina suoralle auringonvalolle tai korkeille lämpötiloille, esim. suljetussa autossa aurinkoisena päivänä
- erittäin kylmiä
- alttiina voimakkaalle värähtelylle
- alttiina voimakkaille magneettikentille, esim. radioantenneille, voimalinjoille, tutkalähettimille, moottoreille, muuntajille tai magneeteille
- kosketuksessa tulenarkojen kemikaalien, esim. hyönteismyrkkujen, kanssa
- kumi- tai vinyyli tuotteiden vieressä

## Langattomia verkkoja ja Bluetooth-yhteyksiä käyttävät laitteet: tärkeitä huomautuksia

Tämä tuote noudattaa seuraavia EU-direktiivejä:

- RoHS-direktiivi 2011/65/EU
- RE-direktiivi 2014/53/EU

FUJIFILM Corporation vakuuttaa, että radiolaitetyyppi FF210001 on direktiivin 2014/53/EU mukainen.

EU-vaatimustenmukaisuusvakuutuksen täysimittainen teksti on saatavilla seuraavassa internetosoitteessa:

[https://dl.fujifilm-x.com/global/products/cameras/gfx50s-ii/pdf/gfx50s-ii\\_doc-lwb.pdf](https://dl.fujifilm-x.com/global/products/cameras/gfx50s-ii/pdf/gfx50s-ii_doc-lwb.pdf)

Tämä yhteensopivuus on osoitettu seuraavalla yhdenmukaisuusmerkinnällä, joka on asetettu tuotteeseen:



Tämä merkintä on voimassa muilla kuin televiestintätuotteilla ja EU:n harmonisoimilla televiestintätuotteilla (esim. Bluetooth®).

### • Suurin radiotaajuuslehti (EIRP):

Langaton lähiverkko: 11,96 dBm

Bluetooth: 3,37 dBm

**TÄRKEÄÄ:** lue seuraavat huomautukset, ennen kuin käytät kameran sisäänrakennettua langatonta lähentintä.

ⓘ Tämä tuote sisältää Yhdysvalloissa tuotetun salaustoiminnon ja on siten Yhdysvaltojen vientiviraston sääntelyn alainen, eikä tuotetta saa viedä tai jälleenviedä sellaisiin valtioihin, jotka Yhdysvallat on julistanut talousaartoon.

• **Käytä vain langatonta verkkoa tai Bluetooth-yhteyttä käyttävää laitetta.** Fujifilm ei ota vastuuta vahingoista, jotka ovat aiheutuneet käytöstä, jolle ei ole valtuutusta. Älä käytä sovelluksissa, jotka vaativat korkeaa luotettavuutta, kuten esimerkiksi lääketieteellisissä laitteissa tai muissa järjestelmissä, jotka saattavat vaikuttaa ihmishenkiin suoraan tai epäsuorasti. Käytettäessä laitetta tietokoneessa tai muissa järjestelmissä, jotka vaativat suurempaa luotettavuutta kuin mitä langattomia verkkoja tai Bluetooth-yhteyttä käyttävät laitteet edustavat, varmista turvallisuus ja estä toimintahäiriöt tarkistamalla, että kaikki tarvittavat varoimet on suoritettu.

• **Käytä ainoastaan laitteen ostomaassa.** Tämä laite on ostomaansa langattomia verkkoja ja Bluetooth-yhteyksiä käyttäviä laitteita koskevien säädösten mukainen. Ota huomioon kaikki sijaintiin liittyvät säädökset laitetta käytettäessä. Fujifilm ei ota vastuuta ongelmista, jotka syntyvät, kun laitetta käytetään muilla hallintoalueilla.

• **Älä käytä laitetta paikoissa, joissa on magneettikenttiä, staattista sähköä tai radiohäiriötä.** Älä käytä lähentintä mikroaltonuonien läheisyydessä tai muissa magneettikentillä, staattisella sähköllä tai radiohäiriöille alttiissa paikoissa, jotka voivat estää langattomien signaalien vastaanoton. Molemmipuolisia häiriöitä voi ilmetä, kun lähentintä käytetään muiden 2,4 GHz:n taajuusalueella toimivien langattomien laitteiden läheisyydessä.

• **Langaton lähentintä toimii 2,4 GHz:n taajuusalueella käyttäen DSSS-, OFDM- ja GFSK-modulointia.**

• **Turvallisuus:** langattomia verkkoja ja Bluetooth-yhteyksiä käyttävät laitteet lähettävät radiotaajuisia dataa, joten niiden käyttö edellyttää langallisiin verkkoihin nähden suurempaa huomiota turvallisuuteen.

– Älä muodosta yhteyttä tuntemattomiin verkkoihin tai verkkoihin, joihin sinulla ei ole käyttöoikeutta, vaikka ne näkyvät laitteen luettelossa, sillä sellainen käyttö voidaan katsoa luvattomaksi. Muodosta yhteys vain verkkoihin, joihin sinulla on käyttöoikeus.

– Huomioi, että langattomat lähetykset voivat olla kolmansien osapuolten seurattavissa.

– Tätä laitetta ei voi liittää suoraan televiestintaverkkoihin (mukaan lukien julkiset langattomat lähiverkot), joita tarjoajat tai matkapuhelimet, kiinteät yhteydet, Internet tai muut televiestintäpalvelut käyttävät.

• **Seuraavat voivat olla lain mukaan rangaistavia:**

- laitteen purkaminen tai muuttaminen
- laitteen sertifiointimerkkien poistaminen

• **Tämä laite toimii samalla taajuudella kuin kaupalliset, koulutukseen liittyvät ja lääketieteelliset laitteet ja langattomat lähentimet.**

Se toimii myös samalla taajuudella kuin lisensoidut lähentimet ja erityiset lisensioimattomat alhaisen jännitteen lähentimet, joita käytetään kokoomalinjojen ja vastaavien sovellusten RFID-seurantajärjestelmissä.

• **Noudata seuraavia varotoimia estääksesi häiriön edellä mainittujen laitteiden kanssa.** Varmista, että RFID-lähentin ei ole toiminnassa, ennen kuin käytät tätä laitetta. Jos huomaat, että laite aiheuttaa häiriötä RFID-seurantaan käytettyjen lisensioitujen lähentimien toiminnassa, lopeta kyseisen taajuuden käyttö välittömästi tai siirrä laite toiseen paikkaan. Jos huomaat, että laite aiheuttaa häiriötä alhaisen jännitteen RFID-seurantajärjestelmissä, ota yhteyttä Fujifilmin edustajaan.



- **Älä käytä laitetta ilma-aluksessa.** Huomaa, että Bluetooth voi olla käytössä, vaikka kamera on pois päältä. Bluetooth voidaan poistaa käytöstä valitsemalla kohdan **YHTEYSASETUS > Bluetooth-ASETUKSET > Bluetooth PÄÄLLÄ/POIS** asetukseksi **POIS**.
- **Langattoman verkon tekniset tiedot.**

#### Langaton lähiverkko

Standardit	IEEE 802.11b/g/n (langattoman protokollan standardi)
Käyttötaajuus (keskitaajuus)	2412 MHz – 2462 MHz (11 kanavaa)
Yhteysprotokollat	Infrastruktuuri

#### Bluetooth®

Standardit	Bluetooth-versio 4.2 (Bluetooth Low Energy)
Käyttötaajuus (keskitaajuus)	2402 MHz – 2480 MHz

## Lue nämä ohjeet ennen objektiivin käyttöä

### Turvallisuusohjeita

- Varmista, että käytät objektiiviä oikein. Lue nämä turvallisuusohjeet ja kameran *Perusopas* huolellisesti ennen käyttöä.
- Säilytä turvallisuusohjeet tämän jälkeen turvallisessa paikassa.

### Tietoja kuvakkeista

Seuraavat tässä asiakirjassa käytetyt kuvakkeet osoittavat henkilövahinkojen ja aineellisten vahinkojen vakavuuden, jos kuvakkeen osoittamia tietoja ei oteta huomioon ja laitetta käytetään sen takia virheellisesti.



**VAROITUS**

Tämä kuvake osoittaa, että tietojen huomiotta jättäminen voi johtaa kuolemaan tai vakaviin henkilövahinkoihin.



**HUOMIO**

Tämä kuvake osoittaa, että tietojen huomiotta jättäminen voi johtaa henkilövahinkoihin tai aineellisiin vahinkoihin.

Alla olevat kuvakkeet osoittavat huomioitavien tietojen luonteen.



Kolmiomaiset kuvakkeet osoittavat, että tiedot vaativat huomiota ("Tärkeä").



Poikittaisella viivalla ylivedetyt pyöreät kuvakkeet osoittavat, että kyseinen toiminto on kielletty ("Kielletty").

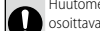

Huutomerkillä varustetut täytetyt ympyrät osoittavat, että kyseinen toiminto on suoritettava ("Pakollinen").



**VAROITUS**



*Älä upota*

**Älä upota veteen tai altista vedelle.** Tämän varoituksen laiminlyönti voi aiheuttaa tulipalon tai sähköiskun.



*Älä pura osiin*

**Älä pura (älä avaa koteloa).** Tämän varoituksen laiminlyömisestä voi seurata tuotteen toimintahäiriön aiheuttama tulipalo, sähköisku tai loukkaantuminen.



*Älä koske sisäosien osiin*

**Jos kameran kotelo rikkoutuu putoamisen tai muun vahingon seurauksena, älä kosketa esiin tulleisiin osiin.** Tämän varoituksen laiminlyönti ja vaurioituneiden osien koskettaminen voi aiheuttaa sähköiskun tai loukkaantumisen. Poista akku välittömästi, mutta varo loukkaantumista ja sähköiskua. Vie tuote sen ostopaikkaan, josta saat jatko-ohjeita.



**Älä aseta epävakaille alustoille.** Tuote saattaa tippua aiheuttaen vahinkoa.



**VAROITUS**



**Älä katsele aurinkoa objektiivin tai kameran etsimien läpi.** Tämän varoituksen laiminlyönti voi aiheuttaa pysyvän näkövamman.



**HUOMIO**



**Älä käytä tai säilytä paikoissa, jotka ovat alttiita höyrylle tai savulle tai ovat erittäin kosteita tai pällyisiä.** Tämän varoituksen laiminlyönti voi aiheuttaa tulipalon tai sähköiskun.



**Älä jätä suoraan auringonvalon tai paikkoihin, jotka ovat alttiina erittäin korkeille lämpötiloille, kuten suljettuun ajoneuvoon aurinkoisena päivänä.** Tämän varoituksen laiminlyönti voi aiheuttaa tulipalon.



**Pidä poissa pienten lasten ulottuvilta.** Lapsen käsissä laite voi aiheuttaa henkilövahinkoja.



**Älä käsittele märin käsin.** Tämän varoituksen laiminlyönti voi aiheuttaa sähköiskun.



**Pidä aurinko poissa kuva-alasta, kun kuvaat taustavalaistuja kohteita.** Auringonvalon tarkentuminen kameraan, kun aurinko on kuva-alassa tai lähellä sitä, saattaa aiheuttaa tulipalon tai palovammoja.



**Kun tuotetta ei käytetä, aseta objektiivin suojukset paikoilleen ja säilytä suoran auringonvalon ulottumattomissa.** Objektiivin kohdistama auringonvalo saattaa aiheuttaa tulipalon tai palovammoja.



**Älä kanna kameraa tai objektiiviä, kun ne ovat kiinnitettynä jalustaan.** Tuote voi pudota tai osua muihin kohteisiin aiheuttaen vahinkoa.

**AC-5VJ AC-virta-adapteri**

<b>Valmistaja</b>	Dongguan Yingiu Power Co.,Ltd.
<b>Osoite</b>	No.6 Yongxing Road, Shayao Village, Shijie Town, 523292 Dongguan City, Guangdongin maakunta, KIINAN TASAVALTA
<b>Mallin nimi</b>	AC-5VJ
<b>Nimellistulo</b>	100 V – 240 V AC, 50/60 Hz
<b>Tulokapasiteetti</b>	Maks. 50 VA
<b>Nimellislähtö</b>	DC 5,0 V 3,0 A 15,0 W
<b>Keskimääräinen aktiivinen teho</b>	84,8 %
<b>Teho 10 %:n kuormituksella</b>	84,2 %
<b>Kuormittamaton virrankulutus</b>	0,02 W
<b>Käyttölämpötila</b>	0 °C – +40 °C
<b>Paino</b>	Noin 45 g ± 2 g

# FUJIFILM

---

**FUJIFILM Corporation**

7-3, AKASAKA 9-CHOME, MINATO-KU, TOKYO 107-0052, JAPAN

<https://fujifilm-x.com>

